

## ONTWERPBESLUIT NAARDERMEER

Gelet op artikel 3, eerste lid en artikel 4, vierde lid, van Richtlijn 92/43/EEG van de Raad van de Europese Gemeenschappen van 21 mei 1992 inzake de instandhouding van de natuurlijke habitats en de wilde flora en fauna (PbEG L 206);

Gelet op de Beschikking van de Commissie 2004/813/EG van 7 december 2004 tot vaststelling, op grond van Richtlijn 92/43/EEG, van de lijst van gebieden van communautair belang voor de Atlantische biogeografische regio (PbEG L 387);

Gelet op artikel 4, eerste en tweede lid, van Richtlijn 79/409/EEG van de Raad van de Europese Gemeenschappen van 2 april 1979 inzake het behoud van de vogelstand (PbEG L 103);

Gelet op de artikelen 10a en 15 van de Natuurbeschermingswet 1998;

BESLUIT:

### Artikel 1

1. Als speciale beschermingszone in de zin van artikel 4, vierde lid, van de Richtlijn 92/43/EEG van de Raad van de Europese Gemeenschappen van 21 mei 1992 inzake de instandhouding van de natuurlijke habitats en de wilde flora en fauna (PbEG L 206) wordt aangewezen: het op de bij dit besluit behorende kaart aangegeven gebied, bekend onder de naam: **Naardermeer**.
2. De in het eerste lid bedoelde speciale beschermingszone is aangewezen voor de volgende natuurlijke habitattypen opgenomen in bijlage I van Richtlijn 92/43/EEG (prioritaire habitattypen aangeduid met een sterretje):
  - H3140 Kalkhoudende oligo-mesotrofe stilstaande wateren met benthische *Chara spp. vegetaties*
  - H3150 Van nature eutrofe meren met vegetatie van het type *Magnopotamion of Hydrocharition*
  - H4010 Noord-Atlantische vochtige heide met *Erica tetralix*
  - H6410 Grasland met *Molinia* op kalkhoudende, venige of lemige kleibodem (*Molinion caeruleae*)
  - H7140 Overgangs-en trilveen
  - H91D0 \*Veenbossen
3. De in het eerste lid bedoelde speciale beschermingszone is aangewezen voor de volgende soorten opgenomen in bijlage II van Richtlijn 92/43/EEG (prioritaire soorten aangeduid met een sterretje):
  - H1134 Bittervoorn
  - H1149 Kleine modderkruiper
  - H1318 Meervleermuis
  - H1903 Groenknolorchis
  - H1082 Gestreepte waterroofkever
  - H101X Platte schijfhoren

## **Artikel 2**

1. Als onderdeel van de speciale beschermingszone in de zin van artikel 4, eerste en tweede lid, van de Richtlijn 79/409/EEG van de Raad van de Europese Gemeenschappen van 2 april 1979 inzake het behoud van de vogelstand (PbEG L 103) **Naardermeer** zoals aangewezen bij besluit van 29 oktober 1986 (J.4755, Stcrt. 1986, nr. 214) worden aangewezen: de in paragraaf 3.3 van de nota van toelichting genoemde gebieden.
2. De nota van toelichting, voor zover van toepassing op de aanwijzing zoals bedoeld in het eerste lid, wordt ingetrokken.
3. De in het eerste lid genoemde speciale beschermingszone is aangewezen voor de volgende vogelsoorten welke worden beschermd op grond van artikel 4, eerste lid van Richtlijn 79/409/EEG: Purperreiger, Zwarte stern.
4. De in het eerste lid genoemde speciale beschermingszone is verder aangewezen voor de volgende trekkende vogelsoorten welke worden beschermd op grond van artikel 4, tweede lid van Richtlijn 79/409/EEG: Aalscholver, Kolgans, Grauwe gans, Snor, Grote karekiet.
5. De kaart behorende bij het in het eerste lid bedoelde besluit wordt ingetrokken.

## **Artikel 3**

1. De aanwijzing bedoeld in artikel 1 en de wijziging bedoeld in artikel 2, gaan vergezeld van een nota van toelichting en een kaart, welke deel uitmaken van dit besluit.
2. De in de artikelen 1 en 2 bedoelde speciale beschermingszones vormen samen het Natura2000-gebied **Naardermeer**, waarvan de instandhoudingsdoelstelling in de zin van artikel 10a, tweede lid van de Natuurbeschermingswet 1998, is opgenomen in de nota van toelichting behorende bij dit besluit.
3. De instandhoudingsdoelstelling, bedoeld in het tweede lid, heeft mede betrekking op de instandhouding van de volgende soort anders dan vereist ingevolge de in artikel 1 genoemde richtlijn:  
H1042    Gevlekte witsnuitlibel.  
Dit betreft een soort opgenomen in bijlage II van Richtlijn 92/43/EEG van de raad van de Europese Gemeenschappen van 21 mei 1992 inzake de instandhouding van de natuurlijke habitats en de wilde flora en fauna (PbEG L 206).

## **Artikel 4**

1. Dit besluit zal, met uitzondering van de kaart en de nota van toelichting, met een toelichting in de Staatscourant worden geplaatst.
2. Dit besluit treedt in werking op de dag na bekendmaking in de Staatscourant.

Dit ontwerpbesluit, de kaart en de nota van toelichting worden gedurende zes weken ter inzage gelegd in het kantoor van de Directie Regionale Zaken, vestiging West, van het ministerie van Landbouw, Natuur en Voedselkwaliteit: Herman Gorterstraat 55, 3511 EW UTRECHT. Ter inzage legging vindt tevens plaats in de gemeentehuizen en openbare bibliotheken van de betreffende gemeente(n), in het kantoor van het waterschap waaronder het gebied valt, en in de provinciehuizen van de betreffende provincie(s). Het ontwerpbesluit kan ook worden ingezien op internet op het adres: <http://www.minlnv.nl/natuurwetgeving>.

Het definitieve besluit zal, met uitzondering van de kaart en de nota van toelichting, met een toelichting in de Staatscourant worden geplaatst.

---

Een ieder kan een zienswijze binnen zes weken na de ter inzage legging van dit ontwerp-besluit schriftelijk of mondeling naar voren brengen. Schriftelijke zienswijzen kunt u indienen bij het Inspraakpunt, zoals aangegeven in de bekendmaking. Een mondelinge zienswijze kunt u naar voren brengen op de wijze zoals deze in de bekendmaking is aangegeven. U wordt verzocht een kaart bij te voegen indien de zienswijze betrekking heeft op bepaalde percelen. Beroep tegen het definitieve besluit kan alleen worden ingesteld door een belanghebbende die een zienswijze naar voren heeft gebracht.

**Nota van toelichting van het Natura2000-gebied Naardermeer waarin opgenomen: nota van toelichting bij de aanwijzing van Naardermeer als speciale beschermingszone in het kader van de Richtlijn 92/43/EEG van de Raad van Europese Gemeenschappen inzake de instandhouding van de natuurlijke habitats en de wilde flora en fauna en hierna te noemen de Habitatrichtlijn, alsmede nota van toelichting bij de wijziging van besluit J. 4755 van de aanwijzing van Naardermeer als speciale beschermingszone in het kader van de Richtlijn 79/409/EEG van de Raad van Europese Gemeenschappen van 2 april 1979 inzake het behoud van de vogelstand en hierna te noemen de Vogelrichtlijn**

## **1. INLEIDING**

Door middel van dit besluit wordt het gebied Naardermeer aangewezen als speciale beschermingszone onder de Habitatrichtlijn. Tevens wordt de aanwijzing van Naardermeer als speciale beschermingszone onder de Vogelrichtlijn gewijzigd. Deze wijziging heeft in elk geval betrekking op de vogelsoorten waarvoor dit gebied is aangewezen hetgeen is gebaseerd op toepassing van de criteria, die zijn gebruikt bij de aanwijzing van de Vogelrichtlijngebieden in 2000<sup>1</sup>. Beide aanwijzingen tezamen vormen het Natura2000-gebied Naardermeer, waarvan de instandhoudingsdoelstellingen in dit besluit zijn opgenomen.

In hoofdstuk 2 van deze nota van toelichting worden de aanwijzingen onder Habitat- en Vogelrichtlijn kort toegelicht. Deze toelichting omvat verder in hoofdstuk 3 de gebiedsbeschrijving, bijzonderheden met betrekking tot de begrenzing en een toelichting op de kaart. Tenslotte zijn in hoofdstuk 4 de instandhoudingsdoelstellingen vermeld.

## **2. AANWIJZINGEN HABITAT- EN VOGELRICHTLIJN**

Door middel van dit besluit wordt het gebied Naardermeer aangewezen als speciale beschermingszone onder de Habitatrichtlijn (verder aangeduid als “Habitatrichtlijngebied”). Het gebied is in mei 2003 aangemeld volgens de procedure zoals opgenomen in artikel 4 van deze richtlijn waarna het gebied in december 2004 door de Europese Commissie onder de naam “Naardermeer” en onder nummer NL3000061 is geplaatst op de lijst van gebieden van communautair belang voor de Atlantische biogeografische regio. Het gebied is aangewezen voor één prioritair habitatype in de zin van artikel 1 van de Habitatrichtlijn.

Het gebied is op 29 oktober 1986 (besluit J. 4755) onder de naam “Naardermeer” aangewezen als speciale beschermingszone onder de Vogelrichtlijn (verder aangeduid als “Vogelrichtlijngebied”). Bij de Europese Commissie is dit gebied bekend onder nummer NL2000012. Het besluit J. 4755 is door middel van dit besluit gewijzigd.

Het Natura2000-gebied Naardermeer (landelijk gebiedsnummer 94) omvat het Vogelrichtlijngebied Naardermeer en het Habitatrichtlijngebied Naardermeer. Natura 2000 is het samenhangende Europees ecologisch netwerk bestaande uit de gebieden aangewezen onder de Habitatrichtlijn. Dit netwerk moet de betrokken natuurlijke habitatypes en habitats van soorten in hun natuurlijke verspreidingsgebied in een gunstige staat van instandhouding behouden of in

---

<sup>1</sup> Nota van Antwoord Vogelrichtlijn, bijlage 1, Selectiecriteria en methode van begrenzing

voorkomend geval herstellen. Natura 2000 bestrijkt ook de onder Vogelrichtlijn aangewezen gebieden.

De instandhoudingsdoelstellingen (hoofdstuk 4) en eventuele wijziging van de begrenzing zijn in algemene zin nader toegelicht in het Natura 2000 Doelendocument. Dit document geeft het beleidskader van de geformuleerde instandhoudingsdoelstellingen weer en van de daarbij gehanteerde systematiek. Beschrijvingen van habitattypen en soorten waarvoor doelen zijn vastgesteld, zijn opgenomen in het Natura 2000 Profielendocument. Hierin wordt ook ingegaan op de interpretatie van habitattypen en de relatieve bijdrage van afzonderlijke gebieden aan het Natura2000-netwerk.

Het Natura2000-gebied Naardermeer ligt in de provincie Noord-Holland en behoort tot het grondgebied van de gemeenten Hilversum, Muiden, Naarden en Weesp.

### **3. GEBIEDSBESCHRIJVING EN BEGRENZING**

#### **3.1 Gebiedsbeschrijving**

Het Naardermeer is een natuurlijk meer dat op de overgang van de hoge zandgronden van het Gooi naar het (veen-) poldergebied van West-Nederland ligt. Het stond via de Vecht in open verbinding met de Zuiderzee en werd samen met zijn omgeving geteisterd door storm en vloed. Aan het eind van de 14de eeuw werd daarom het Naardermeer afgedamd en de verbinding met de Zuiderzee verbroken. Sindsdien heeft men twee maal geprobeerd het meer droog te leggen, maar na korte tijd heeft men het toch weer laten onderlopen. De waterhuishouding van het meer wordt gevoed door neerslag en kwelwater uit het Gooi.

Het is het oudste Nederlandse natuurreservaat, waarin, naast watervegetaties en verlandingszones, ook zich natuurlijk en vrijwel ongestoord ontwikkelende broekbossen voorkomen. Sinds 1984 worden maatregelen genomen om het inlaatwater te zuiveren. Mede als gevolg hiervan hebben kranswiervegetaties zich hersteld. Recentelijk zijn vernattingsmaatregelen in de graslanden rondom het Naardermeer genomen, waardoor de waterhuishouding verbeterd is. In de wateren met weinig golfslag groeien drijvende waterplanten al dan niet verankerd in de waterbodem. Deze begroeiingen bestaan in het gebied grotendeels uit grote fonteinkruiden. In de kleinere watergangen komen met kleine oppervlakte krabbescheerbegroeiingen voor. Bij verdergaande successie gaan de veenmosrietlanden en trilvenen over in drogere en zuurdere vegetatietypen die behoren tot moerasheide of veenbos. Een aanzienlijk deel van het gebied bestaat uit deze vegetatietypen.

In het Laegieskampje, aan de zuidrand van het gebied, komt blauwgrasland voor.

#### **3.2 Landschappelijke context en kenmerken begrenzing**

Naardermeer behoort tot het Natura2000-landschap 'Meren en Moerassen'.

De begrenzing van het Habitatrictlijngebied Naardermeer is bepaald aan de hand van de ligging van de natuurlijke habitats en de leefgebieden van de soorten waarvoor het gebied is aangewezen. Daarnaast omvat het begrensde gebied ook natuurwaarden die integraal onderdeel uitmaken van de ecosystemen waartoe de betreffende habitattypen en leefgebieden van soorten behoren alsmede nieuwe natuur indien dit noodzakelijk wordt geacht om bedreigde en schaarse habitattypen en leefgebieden van soorten te herstellen.

Bij de keuze en de afbakening van de gebieden is geen rekening gehouden met andere vereisten dan die verband houdend met de instandhouding van de natuurlijke habitats en de wilde flora en fauna.<sup>2</sup>

Het Naardermeer is aangewezen als Vogelrichtlijngebied vanwege de aanwezigheid van plassen, uitgestrekte moerassen en omringende graslanden die als geheel het leefgebied vormen van een aantal in artikel 4 van de Richtlijn bedoelde vogelsoorten. Het is een watergebied dat het leefgebied vormt van soorten van Bijlage I (art. 4.1) en tevens fungeert als broedgebied, overwinteringsgebied en rustplaats in de trekzone van andere trekvogelsoorten (art. 4.2). De begrenzing van het gebied is zo gekozen dat een in landschappelijk en vogelkundig opzicht samenhangend geheel is ontstaan dat voorziet in de beschermingsbehoefte met betrekking tot het voortbestaan en/ of voortplanten van bedoelde vogelsoorten.

### **3.3 Begrenzing en oppervlakte**

De begrenzing van het Natura2000-gebied is aangegeven op de bij de aanwijzing behorende kaart. Het Natura2000-gebied Naardermeer wordt globaal begrensd door de Keverdijk, de Overscheense weg, de stadsrand van Bussum, en de 's Gravelandse Vaart. De Laegieskamp behoort tot het Natura2000-gebied.

Het Habitatrichtlijngebied is gelijk aan het Natura2000-gebied.

Het Vogelrichtlijngebied is wat kleiner dan het Natura2000-gebied omdat de Laegieskamp geen Vogelrichtlijngebied is. Het Natura2000-gebied beslaat een oppervlakte van 1169 ha, waarvan 1135 ha onder beide richtlijnen is aangewezen. Deze cijfers betreffen bruto-oppervlakten omdat bij de berekening geen rekening is gehouden met niet op de kaart, tekstueel uitgesloten delen (zie paragraaf 3.4).

De begrenzingen van het Habitatrichtlijngebied (zoals aangemeld) is op de kaart op enkele technische punten verbeterd:

Verharde wegen en bebouwing, die reeds tekstueel waren geëxclaveerd, zijn aan de rand van het gebied zoveel mogelijk ook op de kaart buiten de begrenzing gebracht.

De begrenzing van het Habitatrichtlijngebied (zoals aangemeld) is uitgebreid met de Laegieskamp met 19,6 ha. Het gebied is van belang voor Blauwgraslanden (H6410) en andere natte schrale graslanden. Bij de aanmelding in 2003 is hier een foutieve begrenzing dwars door het relevante terrein aangehouden.

Het Vogelrichtlijngebied, dat beperkt was tot het binnenkaadse gebied van water en moeras, is uitgebreid (bijlage A) met de omringende vochtige graslanden en recent ontwikkelde moeraszones tot de begrenzing van het Habitatrichtlijngebied (uitbreiding 499 ha). Dit gebied is van groot belang voor vrijwel alle water- en moerasvogels waarvoor instandhoudingsdoelen zijn opgesteld.

### **3.4 Toelichting bij de kaart en uitgesloten delen**

De begrenzing van het Natura2000-gebied is aangegeven op de bij de aanwijzing behorende kaart. Voor zover van toepassing is daarbij onderscheid gemaakt tussen Habitatrichtlijngebied, Vogelrichtlijngebied en (voormalige) beschermde natuurmonumenten. Daar waar de kaart en de nota van toelichting, bijvoorbeeld om kaart-technische redenen, niet overeenstemmen, is de tekst in deze paragraaf doorslaggevend.

---

<sup>2</sup> Hof van Justitie EG ,7 november 2000, First Corporate Shipping, zaak C-371/98, punten 15 en 25

In voorkomende gevallen zijn op de kaart ook aangrenzende Natura2000-gebieden aangegeven. Aan de indicatief aangeduide begrenzing van deze gebieden kunnen geen rechten worden ontleend (voor de begrenzing van deze gebieden wordt verwezen naar de kaarten van de betreffende aangewezen of aangemelde gebieden). Voor de begrenzing van Natura2000-gebieden geldt de volgende algemene exclaveringsformule: Bestaande bebouwing, erven, tuinen, verhardingen en hoofdspoorwegen maken geen deel uit van het aangewezen gebied, tenzij daarvan in paragraaf 3.3 wordt afgeweken. Voor de gebruikte begrippen gelden de volgende definities (voor zover van toepassing in het onderhavige gebied):

- **Bebouwing** betreft één of meer gebouwen of bouwwerken, geen gebouwen zijnde. **Gebouw:** elk bouwwerk, dat een voor mensen toegankelijke overdekte geheel of gedeeltelijk met wanden omsloten ruimte vormt. **Bouwwerk:** elke constructie van enige omvang van hout, steen, metaal of ander materiaal, welke hetzij direct of indirect met de grond verbonden is hetzij direct of indirect steun vindt in of op de grond.
- **Erven** zijn de onmiddellijk aan een woning of ander gebouw gelegen, daarbij behorende en daarmee in gebruik zijnde terreinen.
- **Tuinen** zijn in de onmiddellijke nabijheid van een woning of ander gebouw gelegen intensief onderhouden terreinen beplant met siergewassen en gazons of in gebruik als moestuin die zich duidelijk onderscheiden van de omgeving. Tuinen zijn meestal besloten en omheind middels een afrastering, schutting, muur of haag, of (deels) omgeven door een sloot.
- **Verhardingen** kunnen bijvoorbeeld zijn: wegen, pleinen, parkeervoorzieningen, erfverhardingen en steenglooingen. **Wegen** betreffen alle voor het gemotoriseerd verkeer in gebruik zijnde kunstmatig verharde wegen met inbegrip van de daarin liggende bruggen en duikers en de tot die wegen behorende paden en bermen of zijkanten.
- **Hoofdspoorwegen** betreffen spoorlijnen die zijn opgenomen in het Besluit aanwijzing hoofdspoorwegen (Stb. 2004, nr. 722).

Met betrekking tot het grensverloop langs verharde wegen, hoofdspoorwegen, watergangen, waterkerende dijken en de duinvoet geldt het volgende voor zover van toepassing in het onderhavige gebied:

- Waar de buitengrens van een gebied wordt gevormd door een verharde weg wordt de grens gelegd op de voet van het talud of langs de wegberm aan de zijde van het gebied.
- Langs hoofdspoorwegen geldt artikel 20 van de Spoorwegwet.
- Waar de buitengrens van een gebied wordt gevormd door een watergang die op de kaart slechts door een enkelvoudige lijn wordt aangegeven, wordt de grens gelegd op de watergrens die, gezien vanuit het gebied, aan de overzijde is gelegen omdat dergelijke wateren een ecologisch/ waterhuishoudkundige eenheid vormen met de aanwezige natte habitats/ leefgebieden.
- De zeewaartse grens van duingebieden loopt langs de duinvoet van het buitenduin. Bij duinaangroei verplaatst de grens zich zeewaarts, bij duinafslag landinwaarts met de duinvoet mee.
- Waar de buitengrens van het watergebied samenvalt met een waterkerende dijk ligt de grens op de buitenteen van de dijk. Waar de buitengrens van een landgebied samenvalt met een waterkerende dijk ligt de grens op de teen van de dijk aan de gebiedszijde.

## 4. INSTANDHOUDINGSDOELSTELLINGEN

### 4.1 Inleiding

Het ecologisch netwerk Natura 2000 moet de betrokken natuurlijke habitats en leefgebieden van soorten in hun natuurlijke verspreidingsgebied in een gunstige staat van instandhouding behouden of in voorkomend geval herstellen. Onder het begrip “instandhouding” wordt een geheel van maatregelen verstaan die nodig zijn voor het behoud of herstel van natuurlijke habitats en populaties van wilde dier- en plantensoorten in een gunstige staat van instandhouding. Ingevolge artikel 4, vierde lid, Habitatrichtlijn worden bij aanwijzing als Habitatrichtlijngebied “tevens de prioriteiten vast[gesteld] gelet op het belang van de gebieden voor het in een gunstige staat van instandhouding behouden of herstellen van een type natuurlijke habitat [...] of van een soort [...] alsmede voor de coherentie van Natura 2000 en gelet op de voor dat gebied bestaande dreiging van achteruitgang en vernietiging”.

Deze bepaling is in artikel 10a, tweede lid, van de Natuurbeschermingswet 1998 nader uitgewerkt. Op grond van dit artikel bestaat de verplichting om in een aanwijzing doelstellingen ten aanzien van de instandhouding van leefgebieden van vogelsoorten dan wel doelstellingen ten aanzien van de instandhouding van natuurlijke habitats of populaties van de in het wild levende dier- en plantensoorten op te nemen. Om die reden zijn voor elk Natura2000-gebied instandhoudingsdoelstellingen ontwikkeld, waarbij per habitatype en per (vogel)soort is uitgegaan van landelijke doelen en de bijdrage die een gebied redelijkerwijs kan leveren voor het bereiken van een gunstige staat van instandhouding op landelijk niveau.

### 4.2 Algemene doelen

- Behoud van de bijdrage van het Natura2000-gebied aan de biologische diversiteit en aan de gunstige staat van instandhouding van natuurlijke habitats en soorten binnen de Europese Unie.
- Behoud van de bijdrage van het Natura2000-gebied aan de ecologische samenhang van het Natura2000-netwerk zowel binnen Nederland als binnen de Europese Unie.
- Behoud en waar nodig herstel van de ruimtelijke samenhang met de omgeving ten behoeve van de duurzame instandhouding van de in Nederland voorkomende natuurlijke habitattypen en soorten.
- Behoud en waar nodig herstel van de natuurlijke kenmerken en van de samenhang van de ecologische structuur en functies van het gehele gebied voor alle habitattypen en soorten waarvoor instandhoudingsdoelstellingen zijn geformuleerd.
- Behoud of herstel van gebiedsspecifieke ecologische vereisten voor de duurzame instandhouding van de habitattypen en soorten waarvoor instandhoudingsdoelstellingen zijn geformuleerd.

### 4.3 Habitatrichtlijn: habitattypen (bijlage I)

**H3140**            **Kalkhoudende oligo-mesotrofe wateren met bentische *Chara* spp. vegetaties**

Doel                Behoud oppervlakte en kwaliteit.

Toelichting        Sinds 1984 wordt inlaatwater gezuiverd en is herstel van het habitatype kranwierwateren opgetreden. Het gebied levert vanwege het voorkomen van zeldzame soorten een zeer grote bijdrage aan het landelijke doel voor het habitatype.



<b>H3150</b>	<b>Van nature eutrofe meren met vegetatie van het type <i>Magnopotamion</i> of <i>Hydrocharition</i></b>
Doel	Behoud oppervlakte en kwaliteit.
Toelichting	Sinds 1984 wordt inlaatwater gezuiverd en is herstel van het habitattype meren met krabbenscheer en fonteinkruiden opgetreden.
<b>H4010</b>	<b>Noord-Atlantische vochtige heide met <i>Erica tetralix</i></b>
Doel	Behoud oppervlakte en kwaliteit vochtige heiden, <i>laagveengebied</i> (subtype B).
Toelichting	Door de oorsprong en historie van het Naardermeer is het habitattype vochtige heiden, <i>laagveengebied</i> (subtype B), verhoudingsgewijs weinig aanwezig. De ontwikkeling van hoogveenachtige vegetaties vindt hier vooral plaats in het bos.
<b>H6410</b>	<b>Grasland met <i>Molinia</i> op kalkhoudende, venige, of lemige kleibodem (<i>Eu-Molinion</i>)</b>
Doel	Uitbreiding oppervlakte en verbetering kwaliteit.
Toelichting	Het habitattype blauwgraslanden komt voor in het Laegieskampje bij Hilversum. Oppervlakte uitbreiding en kwaliteitsverbetering is hier mogelijk.
<b>H7140</b>	<b>Overgangs-en trilveen</b>
Doel	Uitbreiding oppervlakte en verbetering kwaliteit overgangs- en trilvenen, <i>trilvenen</i> (subtype A).
Toelichting	Hoewel het Naardermeer voor overgangs- en trilvenen, <i>trilvenen</i> (subtype A) geen hoofdrol meer speelt, is de aanwezigheid belangrijk voor het voortbestaan van de populatie van groenknolorchis.
<b>H91D0</b>	<b>*Veenbossen</b>
Doel	Uitbreiding oppervlakte en behoud kwaliteit.
Toelichting	Het habitattype hoogveenbossen komt voor als zompzegge-berkenbroek ( <i>Carici curtae-Betuletum pubescentis</i> ), maar er zijn overgangen naar dophei-berkenbroek ( <i>Erico-Betuletum pubescentis</i> ) aanwezig, onder andere met bijzondere veenmossoorten en eenarig wollegras. Dit is een uitzonderlijke situatie in de laagveengebieden. Het type zou wellicht (zeer) langzaam kunnen overgaan in levend hoogveen, in welk geval de oppervlakte van het habitattype hoogveenbossen zal afnemen.

#### 4.4 Habitatrictlijn: soorten (bijlage II)

<b>H101X</b>	<b>Platte schijfhoren</b>
Doel	Behoud omvang en kwaliteit leefgebied voor behoud populatie.
Toelichting	Het Naardermeer is één van de gebieden die een grote bijdrage levert voor de platte schijfhoren.
<b>H1082</b>	<b>Gestreepte waterroofkever</b>
Doel	Uitbreiding omvang en verbetering kwaliteit leefgebied voor uitbreiding populatie.
Toelichting	De soort gestreepte waterroofkever heeft een zeer ongunstige staat van instandhouding en is vrijwel geheel beperkt tot laagveenmoerassen.

<b>H1134</b>	<b>Bittervoorn</b>
Doel	Behoud omvang en kwaliteit leefgebied voor behoud populatie.
Toelichting	Het gebied ligt binnen het hoofdverspreidingsgebied van de soort en is daarom van groot belang voor de bittervoorn.
<b>H1149</b>	<b>Kleine modderkruiper</b>
Doel	Behoud omvang en kwaliteit leefgebied voor behoud populatie.
Toelichting	De kleine modderkruiper verkeert landelijk in een gunstige staat van instandhouding. De soort komt in Nederland algemeen en wijd verspreid voor in dezelfde wateren als bittervoorn (H1134) en grote modderkruiper (H1145).
<b>H1318</b>	<b>Meervleermuis</b>
Doel	Behoud omvang en kwaliteit leefgebied voor behoud populatie.
Toelichting	Het gebied fungeert als foerageergebied voor de meervleermuis. De soort verblijft in gebouwen (forten en bunkers) in het gebied en in de omgeving, maar er zijn geen grote kraamkolonies bekend uit de Vechtstreek.
<b>H1903</b>	<b>Groenknolorchis</b>
Doel	Behoud omvang en kwaliteit biotoop voor behoud populatie.
Toelichting	Het betreft een kleine populatie van de groenknolorchis, waarvoor geen uitbreidingsmogelijkheden worden gezien. Mogelijke nieuwe kansen voor deze soort moeten gezocht worden in het zuidelijke deel van het gebied waar grondwater uit de stuwwal grote invloed heeft.

#### **4.5 Vogelrichtlijn: broedvogels**

<b>A017</b>	<b>Aalscholver</b>
Doel	Behoud omvang en kwaliteit leefgebied met een draagkracht voor een populatie van ten minste 1.500 paren.
Toelichting	De aalscholver is al van oudsher broedvogel in soms aanzienlijke aantallen; zo werden in 1959 4.658 nesten uitgestoten. Op het dieptepunt van de stand in Nederland in de zestiger jaren (800 paren) herbergde het Naardermeer één van de twee overgebleven kolonies in Nederland. Na de volledige bescherming in 1965 konden de aantallen ook in het Naardermeer weer toenemen tot een maximum van 5.200 paren in 1984. Daarna daalde het aantal paren tot een niveau van tussen de 1.600 en 2.800 paren in de periode 1991-2003. Gemiddeld werden in de periode 1999-2003 1759 paren vastgesteld. Gezien de landelijk gunstige staat van instandhouding is behoud voldoende. Het gebied heeft voldoende draagkracht voor een sleutelpopulatie.
<b>A029</b>	<b>Purperreiger</b>
Doel	Behoud omvang en kwaliteit leefgebied met een draagkracht voor een populatie van ten minste 40 paren.
Toelichting	De purperreiger is van oudsher broedvogel in het Naardermeer. Voor 1980 werden ten minste 100 nesten geteld (bijvoorbeeld circa 150 in 1927, 200 in 1942/43, 150-175 in 1970 en 130 in 1977). Met 80 paren werd in 1982 nog een redelijk aantal geteld maar in latere jaren kwam het aantal nesten vrijwel nooit meer boven de 50. Het dieptepunt werd bereikt in 1995 en 1996 met slechts 21 nesten. Daarna nam het aantal

weer licht toe met als maximum 45 in 2003 (de vierde qua omvang in Nederland). Het gebied heeft voldoende draagkracht voor een sleutelpopulatie.

**A197**

**Zwarte stern**

Doel

Behoud omvang en kwaliteit leefgebied met een draagkracht voor een populatie van ten minste 30 paren.

Toelichting

De zwarte stern is van oudsher broedvogel op drijvende waterplanten (bij voorkeur krabbenscheer). Het ging om aanzienlijk aantallen (bijvoorbeeld in 1912 1.000 vogels en in 1942 minstens 200 paren); in 1970 nog 65 paren. In de 80-er en begin 90-er jaren betrof het echter slechts een incidentele broedvogel. Na het aanbieden van nestvlotjes vanaf halverwege de 90-er jaren is de soort een regelmatige broedvogel in langzaam toenemend aantal. Het gemiddelde in de periode 1999-2003 bedroeg 29 paren. Maximaal werden 36 paren geteld in 2003. Gezien de landelijk zeer ongunstige staat van instandhouding is behoud van de populatie op het recente niveau gewenst. Het gebied levert onvoldoende draagkracht voor een sleutelpopulatie, maar draagt wel bij aan de draagkracht in de regio Utrechts-Hollands plassengebied ten behoeve van een regionale sleutelpopulatie.

**A292**

**Snor**

Doel

Behoud omvang en kwaliteit leefgebied met een draagkracht voor een populatie van ten minste 30 paren.

Toelichting

De snor is van oudsher een vrij talrijke broedvogel. Eind 60-er jaren broedden nog 10-tallen paren in het gebied. Telgegevens zijn schaars en de recente schatting voor de populatie in de periode 1999-2003 is 29 paren. Gezien de landelijk zeer ongunstige staat van instandhouding is behoud van de populatie op een relatief hoog niveau gewenst. Het gebied levert onvoldoende draagkracht voor een sleutelpopulatie, maar draagt wel bij aan de draagkracht in de regio Utrechts-Hollands plassengebied ten behoeve van een regionale sleutelpopulatie.

**A298**

**Grote karekiet**

Doel

Uitbreiding omvang en/of verbetering kwaliteit leefgebied met een draagkracht voor een populatie van ten minste 10 paren.

Toelichting

De grote karekiet is van oudsher een gewone broedvogel waarvan de aantallen al decennia lang afnemen. Eind 60-er jaren werden 41 paren vastgesteld. Eind 70-er jaren werden jaarlijks 13-19 paren geteld en in 1980 nog 15. Sindsdien is het aantal van 10 paren nooit meer overschreden en in de periode 1999-2003 telde de populatie 3-7 paren. Gezien de landelijk zeer ongunstige staat van instandhouding is uitbreiding van de populatie gewenst. Het gebied levert onvoldoende draagkracht voor een sleutelpopulatie, maar draagt wel bij aan de draagkracht in de regio Utrechts-Hollands plassengebied ten behoeve van een regionale sleutelpopulatie.

#### **4.6 Vogelrichtlijn: niet-broedvogels**

##### **A041 Kolgans**

Doel Behoud omvang en kwaliteit leefgebied.

Toelichting Het gebied heeft voor de kolgans o.a. een functie als slaappleats. Trendgegevens zijn niet beschikbaar. Handhaving van de huidige situatie is voldoende want de landelijke staat van instandhouding is gunstig.

##### **A043 Grauwe gans**

Doel Behoud omvang en kwaliteit leefgebied.

Toelichting Het gebied heeft voor de grauwe gans o.a. een functie als slaappleats. Trendgegevens zijn niet beschikbaar. Handhaving van de huidige situatie is voldoende want de landelijke staat van instandhouding is gunstig.

#### **4.7 Complementaire doelen**

De instandhoudingdoelstelling van het Habitatrictlijngebied heeft mede betrekking op een of meer complementaire doelen die voor bepaalde habitattypen en (vogel)soorten zijn gesteld. De rechtsgrondslag voor complementaire doelen is artikel 10a, derde lid, van de Natuurbeschermingswet 1998. Het betreft ten eerste vogelsoorten die in het gebied voorkomen, maar het betreffende gebied is niet als Vogelrichtlijngebied aangewezen. Dit betreft uitsluitend vogelsoorten die in zeer ongunstige staat van instandhouding verkeren. Ten tweede gaat het om habitattypen en soorten (van bijlage I of bijlage II van de Habitatrictlijn) die nog niet in het gebied voorkomen en die op landelijke schaal in een zeer ongunstige staat van instandhouding verkeren, maar waarvoor in het onderhavige gebied goede kansen aanwezig zijn voor ontwikkeling of vestiging.

De reden dat voor complementaire doelen is gekozen, is dat daarmee binnen het netwerk van Natura 2000 een bijdrage wordt geleverd aan de realisering van de landelijke doelen voor de betreffende habitattypen en soort(en). Voor een nadere uitleg wordt verwezen naar het Natura 2000 Doelendocument (paragraaf 3.3).

In dit gebied geldt het volgende complementaire doel:

##### **H1042 Gevlekte witsnuitlibel**

Doel Uitbreiding omvang en verbetering kwaliteit leefgebied voor vestiging duurzame populatie van ten minste 1.000 individuen.

Toelichting De gevlekte witsnuitlibel heeft een zeer ongunstige staat van instandhouding door het tekort aan gebieden en de landelijk te geringe populatiegrootte. Het gebied omvat een vrij groot deel van het potentiële leefgebied en daarom is het noodzakelijk dat zich een populatie vestigt met een omvang van 8% van het landelijke doel.

094. Naardermeer, uitbreiding met het buitenkaadse gebied

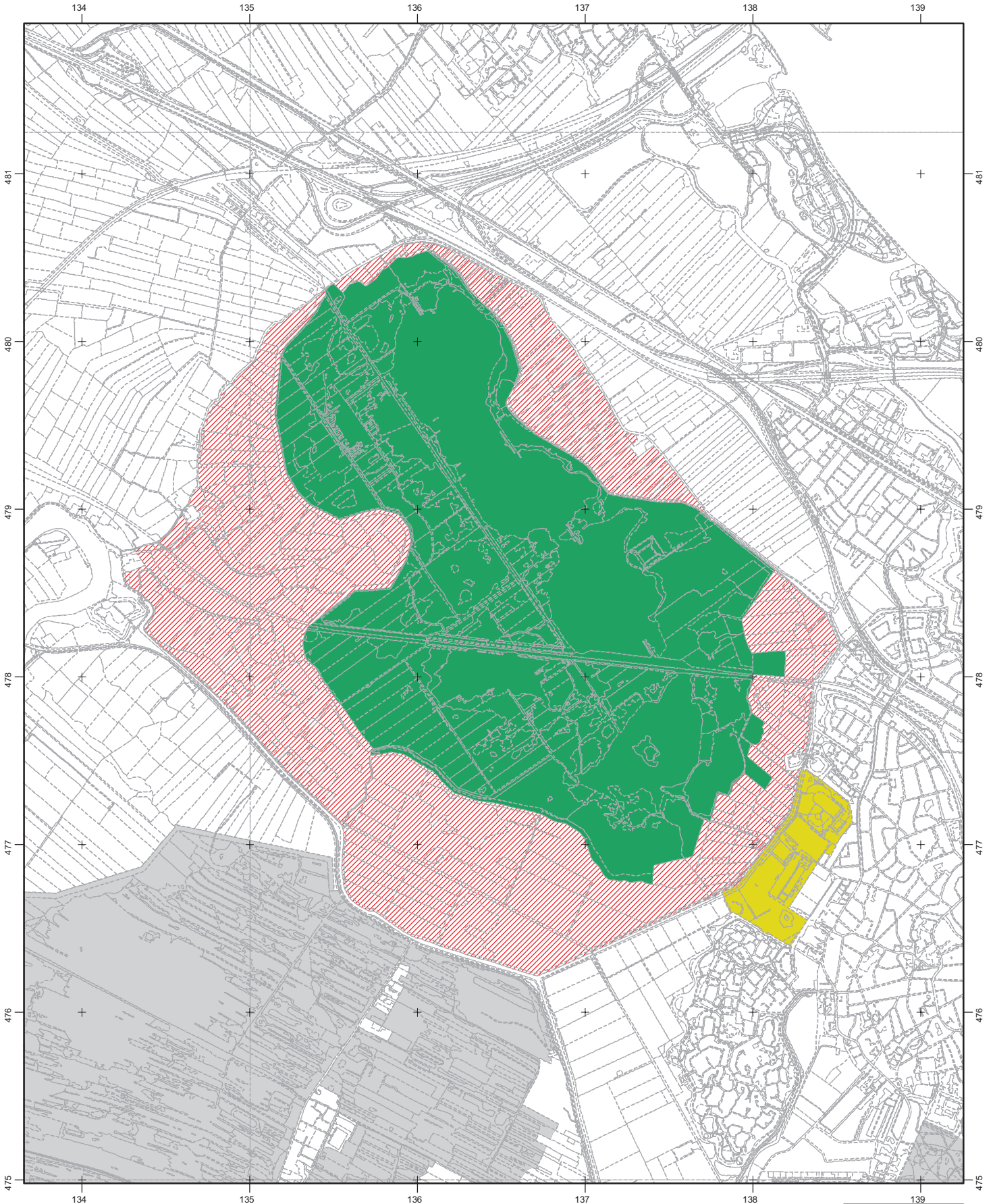

Ministerie van LNV, Directie Natuur en Directie Regionale Zaken

Productie: Directie Kennis

Legenda

- |       |          |                         |
|-------|----------|-------------------------|
| VR    | VR+BN    | VR eraf                 |
| HR    | HR+BN    | VR erbij                |
| VR+HR | VR+HR+BN | ander natura2000-gebied |

VR = Vogelrichtlijngebied  
 HR = Habitatrichtlijngebied  
 BN = beschermd natuurmonument

