

## ONTWERPBESLUIT WIEDEN

Gelet op artikel 3, eerste lid en artikel 4, vierde lid, van Richtlijn 92/43/EEG van de Raad van de Europese Gemeenschappen van 21 mei 1992 inzake de instandhouding van de natuurlijke habitats en de wilde flora en fauna (PbEG L 206);

Gelet op de Beschikking van de Commissie (EG) 2004/813 van 7 december 2004 tot vaststelling, op grond van Richtlijn 92/43/EEG, van de lijst van gebieden van communautair belang voor de Atlantische biogeografische regio (PbEG L 387);

Gelet op artikel 4, eerste en tweede lid, van Richtlijn 79/409/EEG van de Raad van de Europese Gemeenschappen van 2 april 1979 inzake het behoud van de vogelstand (PbEG L 103);

Gelet op de artikelen 10a en 15 van de Natuurbeschermingswet 1998;

BESLUIT:

### Artikel 1

1. Als speciale beschermingszone in de zin van artikel 4, vierde lid, van de Richtlijn 92/43/EEG van de Raad van de Europese Gemeenschappen van 21 mei 1992 inzake de instandhouding van de natuurlijke habitats en de wilde flora en fauna (PbEG L 206) wordt aangewezen: het op de bij dit besluit behorende kaart aangegeven gebied, bekend onder de naam: **Wieden**.
2. De in het eerste lid bedoelde speciale beschermingszone is aangewezen voor de volgende natuurlijke habitattypen opgenomen in bijlage I van richtlijn 92/43/EEG (prioritaire typen aangeduid met een sterretje):
  - H3140 Kalkhoudende oligo-mesotrofe wateren met benthische *Chara* spp. vegetaties
  - H3150 Van nature eutrofe meren met vegetatie van het type *Magnopotamion* of *Hydrocharition*
  - H4010 Noord-Atlantische vochtige heide met *Erica tetralix*
  - H6410 Grasland met *Molinia* op kalkhoudende, venige, of lemige kleibodem (*Molinion caeruleae*)
  - H6430 Voedselrijke zoomvormende ruigten van het laagland, en van de montane en alpiene zones
  - H7140 Overgangs- en trilveen
  - H7210 \*Kalkhoudende moerassen met *Cladium mariscus* en soorten van het *Caricion davallianae*
  - H91D0 \*Veenbossen

3. De in het eerste lid bedoelde speciale beschermingszone is aangewezen voor de volgende soorten opgenomen in bijlage II van richtlijn 92/43/EEG (prioritaire soorten aangeduid met een sterretje):

H101X	Platte schijfhoren
H1042	Gevlekte witsnuitlibel
H1060	Grote vuurvliinder
H1082	Gestreepte waterroofkever
H1134	Bittervoorn
H1145	Grote modderkruiper
H1149	Kleine modderkruiper
H1163	Rivierdonderpad
H1318	Meervleermuis
H1393	Geel schorpioenmos
H1903	Groenknolorchis

### **Artikel 2**

1. Als onderdeel van de speciale beschermingszone in de zin van artikel 4, eerste en tweede lid, van de Richtlijn 79/409/EEG **De Wieden**, zoals aangewezen bij besluit van 24 maart 2000 (N2000/300, Stcrt. 2000, nr. 65) en gewijzigd bij besluit van 3 december 2003 (TRCJZ/2003/5720, Stcrt. 2004, nr. 142) worden aangewezen: de gebiedsdelen bedoeld in paragraaf 3.3 behorende bij dit besluit.
2. Paragraaf 3.1 en 3.3 van de nota van toelichting behorende bij het besluit van 24 maart 2000 en van 25 april 2003, bedoeld in het eerste lid, worden vervangen door de paragrafen 3.1, 3.3 en 3.4 van de nota van toelichting bij dit besluit.
3. Aan paragraaf 4.2 van de in het tweede lid bedoelde nota van toelichting worden toegevoegd de volgende vogelsoorten, welke worden beschermd op grond van artikel 4, eerste lid, van de Richtlijn 79/409/EEG: Kwartelkoning en Visarend.
4. In paragraaf 4.2 van de nota van toelichting behorende bij het in het tweede lid genoemde besluit komen te vervallen de volgende trekvogelsoorten, welke worden beschermd op grond van artikel 4, tweede lid, van Richtlijn 79/409/EEG: Kleine rietgans en Pijlstaart.
5. Paragraaf 4.4 en de hoofdstuk 5, 6 en 7 van de in het tweede lid bedoelde nota van toelichting vervallen.
6. De kaart behorende bij het in het eerste lid bedoelde besluit wordt ingetrokken.

### **Artikel 3**

1. De aanwijzingen bedoeld in artikel 1 en de wijziging bedoeld in artikel 2, gaan tevens vergezeld van een nota van toelichting en een kaart, welke deel uitmaken van dit besluit.
2. De in de artikelen 1 en 2 bedoelde speciale beschermingszones vormen samen het Natura2000-gebied **Wieden**, waarvan de instandhoudingsdoelstelling in de zin van artikel 10a, tweede lid, van de Natuurbeschermingswet 1998 is opgenomen in de nota van toelichting behorende bij dit besluit.

### **Artikel 4**

1. Dit besluit zal, met uitzondering van de kaart en de nota van toelichting, met een toelichting in de Staatscourant worden geplaatst.
2. Dit besluit treedt in werking op de dag na bekendmaking in de Staatscourant.

Dit ontwerpbesluit, de kaart en de nota van toelichting worden gedurende zes weken ter inzage gelegd in het kantoor van de Directie Regionale Zaken, vestiging Oost van het ministerie van Landbouw, Natuur en Voedselkwaliteit: Verzetslaan 30, 7411 HX Deventer, en in het kantoor van de Directie Regionale Zaken, vestiging West van het ministerie van Landbouw, Natuur en Voedselkwaliteit: Herman Gorterstraat 55, 3511 EW Utrecht. Ter inzage legging vindt tevens plaats in de gemeentehuizen en openbare bibliotheken van de betreffende gemeente(n), in het kantoor van het waterschap waaronder het gebied valt en in de provinciehuizen van de betreffende provincie(s). Het ontwerpbesluit kan ook worden ingezien op internet op het adres: <http://www.minlnv.nl/natuurwetgeving>.”

Het definitieve besluit zal, met uitzondering van de kaart en de nota van toelichting, met een toelichting in de Staatscourant worden geplaatst.

---

Een ieder kan een zienswijze binnen zes weken na de ter inzage legging van dit ontwerpbesluit schriftelijk of mondeling naar voren brengen. Schriftelijke zienswijzen kunt u indienen bij het Inspraakpunt, zoals aangegeven in de bekendmaking. Een mondelinge zienswijze kunt u naar voren brengen op de wijze zoals deze in de bekendmaking is aangegeven. U wordt verzocht een kaart bij te voegen indien de zienswijze betrekking heeft op bepaalde percelen. Beroep tegen het definitieve besluit kan alleen worden ingesteld door een belanghebbende die een zienswijze naar voren heeft gebracht.



**Nota van toelichting van het Natura2000-gebied Wieden waarin opgenomen: de nota van toelichting bij de aanwijzing van de Wieden als speciale beschermingszone in het kader van de richtlijn 92/43/EEG van de Raad van Europese Gemeenschappen inzake de instandhouding van de natuurlijke habitats en de wilde flora en fauna en hierna te noemen de Habitatrichtlijn, alsmede de nota van toelichting bij de wijziging van het besluit N/2000/300 en het besluit TRCJZ/2002/5720 bij de aanwijzing van De Wieden als speciale beschermingszone in het kader van de Richtlijn 79/409/EEG van de Raad van Europese Gemeenschappen van 2 april 1979 inzake het behoud van de vogelstand en hierna te noemen de Vogelrichtlijn**

## **1. INLEIDING**

Door middel van dit besluit wordt het gebied Wieden aangewezen als speciale beschermingszone onder de Habitatrichtlijn. Tevens wordt de aanwijzing van De Wieden als speciale beschermingszone onder de Vogelrichtlijn van 24 maart 2000 (N2000/300) en van 3 december 2003 (TRCJZ/2002/5720) gewijzigd. Beide aanwijzingen tezamen vormen het Natura2000-gebied Wieden, waarvan de instandhoudingsdoelstellingen in dit besluit zijn opgenomen. De aanwijzing als Wetland die indertijd middels hetzelfde besluit als de aanwijzing onder de Vogelrichtlijn is geschied, wordt door dit besluit niet gewijzigd.

In hoofdstuk 2 van deze nota van toelichting worden de aanwijzingen onder Habitat- en Vogelrichtlijn kort toegelicht. Deze toelichting omvat verder in hoofdstuk 3 de gebiedsbeschrijving, bijzonderheden met betrekking tot de begrenzing en een toelichting op de kaart. Tenslotte zijn in hoofdstuk 4 de instandhoudingsdoelstellingen vermeld.

## **2. AANWIJZINGEN HABITAT- EN VOGELRICHTLIJN**

Door middel van dit besluit wordt het gebied Wieden aangewezen als speciale beschermingszone onder de Habitatrichtlijn ("Habitatrichtlijngebied"). Het gebied is in mei 2003 onder de naam "Wieden" aangemeld volgens de procedure zoals opgenomen in artikel 4 van deze richtlijn waarna het gebied in december 2004 door de Europese Commissie onder de naam "Wieden" onder nummer NL2003064 is geplaatst op de van de lijst van gebieden van communautair belang voor de Atlantische biogeografische regio. Het gebied is aangewezen voor twee prioritaire habitattypen in de zin van artikel 1 Habitatrichtlijn.

Het gebied is op 24 maart 2000 (N/2000/300) onder de naam "De Wieden" aangewezen als speciale beschermingszone onder de Vogelrichtlijn, verder aangeduid als "Vogelrichtlijngebied". Bij de Europese Commissie is dit gebied bekend onder nummer NL3009004. In beslissing op bezwaar van 3 december 2003 (TRCJZ/2002/5720) is de begrenzing aangepast. De besluiten N/2000/300 en TRCJZ/2002/5720 zijn door middel van dit Natura 2000-besluit gewijzigd. Uit vorige besluiten overgenomen tekstdelen of vogelwaarden zijn in deze nota van toelichting cursief gezet<sup>1</sup>.

---

<sup>1</sup> De afkorting sbz ("speciale beschermingszone") en de aanduiding "beschermingszone" zijn hierin vervangen door de term "vogelrichtlijngebied".

Het Natura2000-gebied Wieden (landelijk gebiedsnummer 35) omvat het Vogelrichtlijngebied De Wieden en het Habitatrichtlijngebied Wieden. Natura 2000 is het samenhangende Europees ecologisch netwerk bestaande uit de gebieden aangewezen onder de Habitatrichtlijn. Dit netwerk moet de betrokken natuurlijke habitattypen en habitats van soorten in hun natuurlijke verspreidingsgebied in een gunstige staat van instandhouding behouden of in voorkomend geval herstellen. Natura 2000 bestrijkt ook de onder de Vogelrichtlijn aangewezen gebieden. De instandhoudingsdoelstellingen (hoofdstuk 4) en eventuele wijziging van de begrenzing zijn in algemene zin nader toegelicht in het Natura 2000 Doelendocument. Dit document geeft het beleidskader van de geformuleerde instandhoudingsdoelstellingen weer en van de daarbij gehanteerde systematiek. Beschrijvingen van habitattypen en soorten waarvoor doelen zijn vastgesteld, zijn opgenomen in het Natura 2000 Profielendocument. Hierin wordt ook ingegaan op de interpretatie van habitattypen en de relatieve bijdrage van afzonderlijke gebieden aan het Natura2000-netwerk.

Het Natura2000-gebied Wieden ligt in de provincies Overijssel en Flevoland en behoort tot het grondgebied van de gemeenten Noordoostpolder, Staphorst, Steenwijkerland en Zwartewaterland.

### **3. GEBIEDSBESCHRIJVING EN BEGRENZING**

#### **3.1 Gebiedsbeschrijving**

Het gebied Wieden is een uitgestrekt laagveenmoeras met meren en kanalen met daartussen natte graslanden, natte heiden, trilvenen, galigaanmoerassen, rietland en moerasbos. Het gebied is een restant van het laagveengebied dat zich ooit van Zwolle tot ver in Friesland uitstreckte. Een groot deel bestaat uit uitgeveende petgaten. Alle successiestadia van open water tot en met moerasheide en veenbos zijn aanwezig. Het gebied Wieden is beïnvloed door het oude rivierstelsel van de Overijsselse Vecht. Er komen ondiepe kleiafzettingen voor. Door vervening, met bredere petgaten, zijn de grote meren ontstaan. Het Giethoornse- en Duingermeer zijn natuurlijke meren.

#### **3.2 Landschappelijke context en kenmerken begrenzing**

Wieden behoort tot het Natura2000-landschap 'Meren en Moerassen'.

De begrenzing van het Habitatrichtlijngebied Wieden is bepaald aan de hand van de ligging van de natuurlijke habitats en de leefgebieden van de soorten waarvoor het gebied is aangewezen. Daarnaast omvat het begrensde gebied ook natuurwaarden die integraal onderdeel uitmaken van de ecosystemen waartoe de betreffende habitattypen en leefgebieden van soorten behoren alsmede voor zover van toepassing nieuwe natuur die noodzakelijk wordt geacht om bedreigde en schaarse habitattypen en leefgebieden van soorten te herstellen.

Bij de keuze en de afbakening van de gebieden is geen rekening gehouden met andere vereisten dan die verband houdend met de instandhouding van de natuurlijke habitats en de wilde flora en fauna.<sup>2</sup>

---

<sup>2</sup> Hof van Justitie EG ,7 november 2000, First Corporate Shipping, zaak C-371/98, punten 15 en 25

*De grenzen van vogelrichtlijngebieden worden bepaald door het gebruik dat de aanwezige bijlage I-soorten, en/ of trekkende watervogels, en/ of overige trekkende vogels ervan maken, waarbij wordt uitgegaan van landschapsecologische eenheden en de biotoeppen van de betrokken vogelsoorten.*

*De Wieden is aangewezen als Vogelrichtlijngebied vanwege de aanwezigheid van plassen, uitgestrekte moerassen en omringende graslanden die als geheel het leefgebied vormen van een aantal in artikel 4 van de Richtlijn bedoelde vogelsoorten. Het is een watergebied dat het leefgebied vormt van soorten van Bijlage I (art. 4.1) en tevens fungeert als broedgebied, overwinteringsgebied en rustplaats in de trekzone van andere trekvogelsoorten (art. 4.2). De begrenzing van het Vogelrichtlijngebied is zo gekozen dat een in landschappelijk en vogelkundig opzicht samenhangend geheel is ontstaan dat mede in combinatie met het Vogelrichtlijngebied Weerribben, het Vogelrichtlijngebied Zwarte Meer en het Vogelrichtlijngebied Zwarte Water en Overijsselse Vecht voorziet in de beschermingsbehoefte met betrekking tot het voortbestaan en/ of voortplanten van bedoelde vogelsoorten.*

### **3.3 Begrenzing en oppervlakte**

De begrenzing is op de bijbehorende kaart aangegeven. Het Natura2000-gebied omvat: een hoofdgebied (de meren Giethoornse Meer, Beulakerwijde, Belterwijde en Schutslootwijde met de omringende gebieden waarbij inbegrepen een deel van de Polder Giethoorn, deel van de Beulakerpolder, gebied rond Dwarsgracht, Muggenbeet, Giethoornse Meer, Leeuwterveld, Vollenhovermeer met de Vollenhoofse Uiterdijken en Barsbekerbinnenpolder, gebied rond Belt- Schutsloot en een gebied tussen Wanneperveen en Meppelerdiep tot aan de Kiersche Wijde) en een deelgebied (Bovenwijde met omringend moerasgebied en graslanden) dat is gelegen tussen Meppel en de Noordoostpolder in de kop van Overijssel.

Het Habitatrictlijngebied Wieden heeft deels dezelfde begrenzing als het Vogelrichtlijngebied met uitzondering van het noordelijk en westelijk deel van het Leeuwterveld, het Vollenhovermeer en de Vollenhoofsche Uiterdijken, de Barsbekerbinnenpolder en een strook ten noorden van Wanneperveen en langs de Gasthuisdijk.

De begrenzingen van het Habitatrictlijngebied (zoals aangemeld) en van het Vogelrichtlijngebied zijn op de kaart op enkele technische punten verbeterd:

- Verharde wegen en bebouwing, die ook reeds tekstueel waren geëxclaveerd, zijn aan de rand van het gebied zoveel mogelijk ook op de kaart buiten de begrenzing gebracht.
- Aaneengesloten (lint-)bebouwing van 5 ha of meer is ook op de kaart geëxclaveerd.
- De begrenzing is waar mogelijk gelegd langs topografisch herkenbare lijnen, zoals wegen, wateren, perceelscheidingen en bosranden.
- Onlogische verschillen (< 25 ha) tussen Vogel- en Habitatrictlijngebieden zijn opgeheven door de meest ruime grens aan te houden. Logische verschillen die voorkomen uit verschillen in begrenzingensystematiek, zoals aan de oostzijde van het gebied en het Leeuwterveld, zijn gehandhaafd.

Overige wijzigingen van meer dan 1 ha worden in de volgende alinea's toegelicht.

Het Habitatrichtlijngebied (zoals aangemeld) is op een aantal plaatsen verkleind:

- Het recreatiegebied Beulaker Haven/Blauwe Hand is uit de begrenzing als Habitatrichtlijngebied gehaald, omdat dit gebied intensief recreatief wordt gebruikt en er geen soorten of habitats voorkomen die aanwijzing rechtvaardigen en het grotendeels uit bebouwd en verhard terrein bestaat (ca. 20 ha).
- Diverse percelen agrarisch grasland ten noorden van Westeinde en ten oosten van oostzijde Zwartsluis (9 ha): gelijktrekking met Vogelrichtlijn. De percelen hebben weinig betekenis voor de instandhouding van het gebied.
- De Beulakerpolder en de polder Giethoorn zijn uit de begrenzing van het aan te wijzen habitatgebied gehaald, omdat op dit moment in genoemde polders geen te beschermen habitats voorkomen zoals aangegeven bij de instandhoudingdoelstellingen. De inrichting van de polders zal, ook zonder aanwijzing, gericht zijn op een hydrologisch bufferwerking voor de bestaande natuur. De status van Vogelrichtlijngebied blijft gehandhaafd.

Het Vogelrichtlijngebied is op een aantal plaatsen uitgebreid (Bijlage A) door de begrenzing gelijk te trekken met het Habitatrichtlijngebied (zoals aangemeld): Percelen bij Veldweg (ca. 20 ha), Middenweg (2,1 ha), oost van Kiersche Weide (11,7 ha) en Meppelderdiep (10,6 ha) behoren tot het leefgebied van de te beschermen vogels en zijn daarom bij het Vogelrichtlijngebied getrokken.

Het Natura2000-gebied beslaat een oppervlakte van 9.260 ha. Het Vogelrichtlijngebied heeft een gelijke omvang. Het Habitatrichtlijngebied heeft een omvang van 7.213 ha. Deze cijfers betreffen bruto-oppervlakten, omdat bij de berekening geen rekening is gehouden met niet op de kaart, tekstueel uitgesloten delen (zie paragraaf 3.4).

### **3.4 Toelichting bij de kaart en uitgesloten delen**

De begrenzing van het Natura2000-gebied is aangegeven op de bij de aanwijzing behorende kaart. Voor zover van toepassing is daarbij onderscheid gemaakt tussen Habitatrichtlijngebied, Vogelrichtlijngebied en (voormalig) beschermd natuurmonument. Daar waar de kaart en de nota van toelichting, bijvoorbeeld om kaarttechnische redenen, niet overeenstemmen, is de tekst in deze paragraaf doorslaggevend. In voorkomende gevallen zijn op de kaart ook aangrenzende Natura2000-gebieden aangegeven. Aan de indicatief aangeduide begrenzing van deze gebieden kunnen geen rechten worden ontleend (voor de begrenzing van deze gebieden wordt verwezen naar de kaarten van de betreffende aangewezen of aangemelde gebieden).

Voor de begrenzing van Natura2000-gebieden geldt de volgende algemene exclaveringsformule: Bestaande bebouwing, erven, tuinen, verhardingen en hoofdspoorwegen maken geen deel uit van het aangewezen gebied, tenzij daarvan in paragraaf 3.3 wordt afgeweken. Voor de gebruikte begrippen gelden de volgende definities (voor zover van toepassing in het onderhavige gebied):

- **Bebouwing** betreft één of meer gebouwen of bouwwerken, geen gebouwen zijnde. **Gebouw**: elk bouwwerk, dat een voor mensen toegankelijke overdekte geheel of gedeeltelijk met wanden omsloten ruimte vormt. **Bouwwerk**: elke constructie van enige omvang van hout, steen, metaal of ander materiaal, welke hetzij direct of indirect met de grond verbonden is hetzij direct of indirect steun vindt in of op de grond.



- Erven zijn de onmiddellijk aan een woning of ander gebouw gelegen, daarbij behorende en daarmee in gebruik zijnde terreinen.
- Tuinen zijn in de onmiddellijke nabijheid van een woning of ander gebouw gelegen intensief onderhouden terreinen beplant met siergewassen en gazons of in gebruik als moestuin die zich duidelijk onderscheiden van de omgeving. Tuinen zijn meestal besloten en omheind door middel van een afrastering, schutting, muur of haag, of (deels) omgeven door een sloot.
- Verhardingen zijn bijvoorbeeld: wegen, pleinen, opslagterreinen, parkeervoorzieningen, erfverhardingen en steenglooiingen. Wegen betreffen alle voor het gemotoriseerd verkeer in gebruik zijnde kunstmatig verharde wegen met inbegrip van de daarin liggende bruggen en duikers en de tot die wegen behorende paden en bermen of zijkanten.
- Hoofdspoorwegen betreffen spoorlijnen die zijn opgenomen in het Besluit aanwijzing hoofdspoorwegen (Stb. 2004, nr. 722).

Met betrekking tot het grensverloop langs verharde wegen, hoofdspoorwegen, watergangen, waterkerende dijken en de duinvoet geldt het volgende voor zover van toepassing in het onderhavige gebied:

- Waar de buitengrens van een gebied wordt gevormd door een verharde weg wordt de grens gelegd op de voet van het talud of langs de wegberm aan de zijde van het gebied.
- Langs hoofdspoorwegen geldt artikel 20 van de Spoorwegwet.
- Waar de buitengrens van een gebied wordt gevormd door een watergang die op de kaart slechts door een enkelvoudige lijn wordt aangegeven, wordt de grens gelegd op de watergrens die, gezien vanuit het gebied, aan de overzijde is gelegen omdat dergelijke wateren een ecologisch/waterhuishoudkundige eenheid vormen met de aanwezige natte habitats/ leefgebieden.
- De zeewaartse grens van duingebieden loopt langs de duinvoet van het buitenduin. Bij duinaangroei verplaatst de grens zich zeewaarts, bij duinafslag landinwaarts met de duinvoet mee.
- Waar de buitengrens van het watergebied samenvalt met een waterkerende dijk ligt de grens op de buitenteen van de dijk. Dit geldt voor de westzijde van het Vollehovermeer.
- Waar de buitengrens van het landgebied samenvalt met een waterkerende dijk ligt de grens op de teen van de dijk aan de gebiedszijde. Dit geldt voor de Barsbekerbinnenpolder en voor de Vollenhoofse Dijk aan de westzijde van het Leeuwterveld.

## **4. INSTANDHOUDINGSDOELSTELLINGEN**

### **4.1 Inleiding**

Het ecologisch netwerk Natura 2000 moet de betrokken natuurlijke habitats en leefgebieden van soorten in hun natuurlijke verspreidingsgebied in een gunstige staat van instandhouding behouden of in voorkomend geval herstellen. Onder het begrip “instandhouding” wordt een geheel van maatregelen verstaan die nodig zijn voor het behoud of herstel van natuurlijke habitats en populaties van wilde dier- en plantensoorten in een gunstige staat van instandhouding. Ingevolge artikel 4, vierde lid, Habitatrichtlijn worden bij aanwijzing als Habitatrichtlijngebied “tevens de prioriteiten vast[gesteld] gelet op het belang van de gebieden voor het in een

gunstige staat van instandhouding behouden of herstellen van een type natuurlijke habitat [...] of van een soort [...] alsmede voor de coherentie van Natura 2000 en gelet op de voor dat gebied bestaande dreiging van achteruitgang en vernietiging”. Deze bepaling is in artikel 10a, tweede lid, van de Natuurbeschermingswet 1998 nader uitgewerkt. Op grond van dit artikel bestaat de verplichting om in een aanwijzing doelstellingen ten aanzien van de instandhouding van leefgebieden van vogelsoorten dan wel doelstellingen ten aanzien van de instandhouding van natuurlijke habitats of populaties van de in het wild levende dier- en plantensoorten op te nemen. Om die reden zijn voor elk Natura2000-gebied instandhoudingsdoelstellingen ontwikkeld, waarbij per habitatype en per (vogel)soort is uitgegaan van landelijke doelen en de bijdrage die een gebied redelijkerwijs kan leveren voor het bereiken van een gunstige staat van instandhouding op landelijk niveau.

#### 4.2 Algemene doelen

- Behoud van de bijdrage van het Natura2000-gebied aan de biologische diversiteit en aan de gunstige staat van instandhouding van natuurlijke habitats en soorten binnen de Europese Unie.
- Behoud van de bijdrage van het Natura2000-gebied aan de ecologische samenhang van het Natura2000-netwerk zowel binnen Nederland als binnen de Europese Unie.
- Behoud en waar nodig herstel van de ruimtelijke samenhang met de omgeving ten behoeve van de duurzame instandhouding van de in Nederland voorkomende natuurlijke habitattypen en soorten.
- Behoud en waar nodig herstel van de natuurlijke kenmerken en van de samenhang van de ecologische structuur en functies van het gehele gebied voor alle habitattypen en soorten waarvoor instandhoudingsdoelstellingen zijn geformuleerd.
- Behoud of herstel van gebiedsspecifieke ecologische vereisten voor de duurzame instandhouding van de habitattypen en soorten waarvoor instandhoudingsdoelstellingen zijn geformuleerd.

#### 4.3 Habitatrictlijn: habitattypen (bijlage I)

##### **H3140 Kalkhoudende oligo-mesotrofe wateren met benthische *Chara* spp. vegetaties**

Doel Uitbreiding oppervlakte en verbetering kwaliteit.

Toelichting Het gebied was in het verleden bijzonder rijk aan habitatype kranswierwateren. In de afgelopen tientallen jaren is veel hiervan verdwenen, maar recent treedt enig herstel op. Uitbreiding oppervlakte en verdere kwaliteitsverbetering kan gerealiseerd worden, zodat het gebied in de toekomst een zeer grote bijdrage kan leveren aan het landelijke doel voor het habitatype.

##### **H3150 Van nature eutrofe meren met vegetatie van het type *Magnopotamion* of *Hydrocharition***

Doel Uitbreiding oppervlakte en verbetering kwaliteit.

Toelichting Na een sterke achteruitgang omstreeks 1970, is het habitatype meren met krabbenscheer en fonteinkruiden nu weer aanwezig, maar vaak van matige kwaliteit. Dit is niet alleen voor het habitatype en daaraan gebonden soorten van belang, maar ook voor de fauna die voor het volbrengen van de levenscyclus contact- of mozaïeksituaties nodig heeft, zowel als voor de opbouw van de verlanding.

**H4010 Noord-Atlantische vochtige heide met *Erica tetralix***

Doel Uitbreiding oppervlakte en behoud kwaliteit vochtige heiden, *laagveengebied* (subtype B).

Toelichting Hoewel minder prominent dan in het gebied Weerribben, is het habitatype vochtige heiden, *laagveengebied* (subtype B) in sommige deelgebieden in uitstekende kwaliteit aanwezig. Wegens het landelijke doel voor dit habitatype en de mogelijkheden in het gebied wordt uitbreiding van de oppervlakte nagestreefd.

**H6410 Grasland met *Molinia* op kalkhoudende, venige, of lemige kleibodem (*Molinion caeruleae*)**

Doel Behoud oppervlakte en verbetering kwaliteit.

Toelichting Het habitatype blauwgraslanden is in het gebied Wieden vooral te vinden op of langs restveen.

**H6430 Voedselrijke zoomvormende ruigten van het laagland, en van de montane en alpiene zones**

Doel Behoud oppervlakte en kwaliteit ruigten en zomen, *moerasspirea* (subtype A).

Toelichting Het habitatype ruigten en zomen, *moerasspirea* (subtype A) is in het gebied Wieden uitstekend ontwikkeld aanwezig.

**H7140 Overgangs- en trilveen**

Doel Uitbreiding oppervlakte en behoud kwaliteit overgangs- en trilvenen, *trilvenen* (subtype A) en behoud oppervlakte en kwaliteit overgangs- en trilvenen, *veenmosrietlanden* (subtype B).

Toelichting Samen met het gebied Weerribben is het gebied Wieden topgebied voor het habitatype overgangs- en trilvenen, *trilvenen* (subtype A) dat landelijk in een zeer ongunstige staat van instandhouding verkeert. Plekken met armbloemige waterbies, die alleen in dit gebied voorkomen, kunnen worden opgevat als intermediair tussen *trilvenen* (subtype A) en habitatype H7230 kalkmoerassen. Subtype A is gebonden aan fosfaatarme en bicarbonaatrijke wateren. Er moeten voldoende mogelijkheden gegarandeerd worden voor nieuwvorming ter vervanging van oude stadia die geleidelijk overgaan in het andere subtype (*veenmosrietlanden* (subtype B)) en in habitatype H4010 vochtige heiden, *laagveengebied* (subtype B). Subtype B is momenteel in een veel groter oppervlakte aanwezig dan subtype A. Een deel van habitatype meren met krabbenscheer en fonteinkruiden (H3150) is nodig om te ontwikkelen naar overgangs- en trilvenen.

**H7210**      **\*Kalkhoudende moerassen met *Cladium mariscus* en soorten van het *Caricion davallianae***

Doel            Uitbreiding oppervlakte en verbetering kwaliteit.

Toelichting   Het habitatype galigaanmoerassen was in het verleden veel aanwezig en met hoge kwaliteit (onder andere met slank wollegras). Delen hiervan zijn geleidelijk door successie verdwenen, terwijl er weinig nieuwvorming is. Nieuwvorming is nodig om dit type duurzaam te behouden. Daarmee wordt tevens een grote bijdrage geleverd aan de diversiteit aan vegetatiestructuren in het gebied.

**H91D0**      **\*Veenbossen**

Doel            Behoud oppervlakte en verbetering kwaliteit.

Toelichting   Er is een zeer beperkt areaal hoogveenbos. Verwacht wordt dat er een autonome ontwikkeling zal gaan plaatsvinden van dit type vanuit elzenbroekbos. Wegens het landelijk doel voor dit habitatype en de toestand in het gebied wordt verbetering van de kwaliteit nagestreefd.

#### **4.4 Habitatrichtlijn: soorten (bijlage II)**

**H101X**      **Platte schijfhoren**

Doel            Behoud omvang en kwaliteit leefgebied voor behoud populatie.

Toelichting   De Wieden is één van de gebieden die een grote bijdrage levert voor de platte schijfhoren.

**H1042**      **Gevlekte witsnuitlibel**

Doel            Uitbreiding omvang en verbetering kwaliteit leefgebied voor uitbreiding populatie tot een duurzame populatie van ten minste 1.000 volwassen individuen.

Toelichting   De populatie gevlekte witsnuitlibellen in dit gebied behoort tot de drie populaties in Nederland. Het gebied omvat een groot deel van het potentiële leefgebied en daarom is het noodzakelijk dat de populatie uitgroeit tot 20% van het landelijke doel. Voortdurende aanwezigheid van verlandende wateren is daarvoor een vereiste.

**H1060**      **Grote vuurvlinder**

Doel            Uitbreiding omvang en verbetering kwaliteit leefgebied voor uitbreiding populatie tot een duurzame populatie van ten minste 1.000 volwassen individuen.

Toelichting   De grote vuurvlinder heeft een zeer ongunstige gunstige staat van instandhouding. Het gebied bevat één van de drie populaties in Nederland, die thans geen van alle duurzaam zijn.

**H1082**      **Gestreepte waterroofkever**

Doel            Uitbreiding omvang en verbetering kwaliteit leefgebied voor uitbreiding populatie.

Toelichting   De gestreepte waterroofkever heeft een zeer ongunstige staat van instandhouding en is vrijwel geheel beperkt tot laagveenmoerassen.

- H1134 Bittervoorn**  
 Doel Behoud verspreiding en behoud omvang en kwaliteit leefgebied voor behoud populatie.  
 Toelichting Het gebied ligt binnen het hoofdverspreidingsgebied van de soort en is daarom van relatief groot belang voor de bittervoorn.
- H1145 Grote modderkruiper**  
 Doel Behoud verspreiding, omvang en kwaliteit leefgebied voor behoud populatie.  
 Toelichting De grote modderkruiper is bekend uit de randen van het gebied Wieden.
- H1149 Kleine modderkruiper**  
 Doel Behoud verspreiding, omvang en kwaliteit leefgebied voor behoud populatie.  
 Toelichting De kleine modderkruiper verkeert landelijk in een gunstige staat van instandhouding; de soort komt in Nederland algemeen en wijd verspreid voor. De kleine modderkruiper deelt grotendeels zijn niche met de habitat van de bittervoorn en grote modderkruiper; bij het realiseren van de doelen voor deze soorten, zullen populaties van de kleine modderkruiper zich naar verwachting duurzaam kunnen handhaven.
- H1163 Rivierdonderpad**  
 Doel Behoud verspreiding, omvang en kwaliteit leefgebied voor behoud populatie.  
 Toelichting De rivierdonderpad is een wijdverspreide soort die landelijk een matig ongunstige staat van instandhouding heeft.
- H1318 Meervleermuis**  
 Doel Behoud omvang en kwaliteit leefgebied voor behoud populatie.  
 Toelichting Het gebied heeft voor de meervleermuis onder andere een functie als foerageergebied, in de nabijheid van het gebied zijn kolonies aanwezig.
- H1393 Geel schorpioenmos**  
 Doel Uitbreiding omvang en verbetering kwaliteit biotoop voor uitbreiding populatie.  
 Toelichting Geel schorpioenmos komt voor in de oeverlanden van het Meppelerdiep. Het is de enige vindplaats in ons land, maar de soort komt hier over een aanzienlijke oppervlakte voor. De soort profiteert van de uitbreiding van habitatype H7140 overgangs- en trilvenen, *trilvenen* (subtype A). Het is onduidelijk in welke mate dit gebied kan dienen als uitvalsbasis voor een verdere verspreiding van geel schorpioenmos in ons land.
- H1903 Groenknolorchis**  
 Doel Behoud omvang en kwaliteit biotoop voor behoud populatie.

Toelichting De groenknolorchis komt min of meer stabiel voor in het habitatype overgangs- en trilvenen, *trilvenen* (subtype A). In sommige oude trilvenen is het voorkomen in de loop van de successie beperkt geraakt tot een smalle gradiënt tussen veenmosrijk trilveen of moerasheide en greppelkanten met slaapmossen.

#### 4.5 Vogelrichtlijn: broedvogels

##### **A017 Aalscholver**

Doel Behoud omvang en kwaliteit leefgebied met een draagkracht voor een populatie van ten minste 1.000 paren.

Toelichting Het gebied Wieden herbergt van oudsher een kolonie aalscholvers. Op het dieptepunt van de stand in Nederland van 1.150 paren in begin 60-er jaren was het, naast het Naardermeer, de enige broedplaats in Nederland. Tot in begin 80-er jaren broedden jaarlijks enkele 100-den paren (in 1981 325 paren). Daarna nam de omvang van de kolonie snel toe tot 1.000 paren in 1992. In de periode 1993-2003 fluctueerde het aantal tussen de 760 (1997) en 1.214 (2000) zonder een duidelijk trend. Een belangrijk deel van het foerageergebied ligt in het IJsselmeer/Zwarte Meer. Gezien de landelijk gunstige staat van instandhouding is behoud voldoende. Het gebied heeft voldoende draagkracht voor een sleutelpopulatie.

##### **A021 Roerdomp**

Doel Behoud omvang en kwaliteit leefgebied met een draagkracht voor een populatie van ten minste 30 paren.

Toelichting De roerdomp is van oudsher broedvogel van de rietmoerassen in het gebied Wieden. In de 80-er jaren schommelde de populatie rond de 10 paren. Begin 90-er jaren trad een dieptepunt op met 4-5 paren, waarna de populatie voorspoedig herstelde tot een niveau boven het gewenste aantal van 20 paren voor een sleutelpopulatie: in 2001 en 2002 23 paren. In 2003 werden zelfs 29 paren vastgesteld. Gezien de landelijk zeer ongunstige staat van instandhouding is behoud van de populatie op het recente, relatief hoge niveau gewenst. Na de Oostvaardersplassen levert het gebied Wieden de grootste relatieve bijdrage als broedgebied voor de roerdomp in Nederland. Het zijn de enige twee gebieden in Nederland met een sleutelpopulatie.

##### **A029 Purperreiger**

Doel Behoud omvang en kwaliteit leefgebied met een draagkracht voor een populatie van ten minste 50 paren.

Toelichting De purperreiger is van oudsher broedvogel van het gebied Wieden. In het begin van de 80-er jaren broedden circa 40 paren, waarna een duidelijke terugval optrad tot een niveau van ca. 20 paren. Vanaf 1994 zit het aantal paren weer in de lift met een (voorlopig) maximum van 58 paren in 2000 en 2003. Behalve (water)rietmoeras is ook voldoende foerageergebied in de omgeving noodzakelijk. Gezien de landelijk zeer ongunstige staat van instandhouding is behoud van de populatie op het recente, relatief hoge niveau, gewenst. Het gebied heeft voldoende draagkracht voor een sleutelpopulatie.

**A081 Bruine kiekendief**

Doel Behoud omvang en kwaliteit leefgebied met een draagkracht voor een populatie van ten minste 20 paren.

Toelichting De bruine kiekendief is van oudsher broedvogel van de rietmoerassen van het gebied Wieden. Een telling in 1982 leverde 35 paren op. Vervolgens is het aantal paren afgenomen tot een niveau van minder dan 10 aan het begin van de 90-er jaren om vervolgens weer te herstellen tot een (voorlopig) maximum van 21 paren in 2001; juist boven het gewenste niveau voor een sleutelpopulatie. Gezien de landelijk gunstige staat van instandhouding is behoud voldoende. Het gebied heeft voldoende draagkracht voor een sleutelpopulatie.

**A119 Porseleinhoen**

Doel Behoud omvang en kwaliteit leefgebied met een draagkracht voor een populatie van ten minste 20 paren.

Toelichting De porseleinhoen is van oudsher broedvogel van plas-dras grasland. Het aantal paren lag doorgaans rond de 5, maar is vanaf 1997 duidelijk toegenomen tot boven de 20 paren in 2002 en 2003. Gezien de landelijk zeer ongunstige staat van instandhouding is behoud van de populatie op het recente hoge niveau gewenst. Het aantal heeft betrekking op gunstige jaren. Het gebied levert onvoldoende draagkracht voor een sleutelpopulatie, maar draagt wel bij aan de draagkracht in de regio Noordwest Overijssel ten behoeve van een regionale sleutelpopulatie.

**A122 Kwartelkoning**

Doel Uitbreiding omvang en/of verbetering kwaliteit leefgebied met een draagkracht voor een populatie van ten minste 20 paren.

Toelichting De kwartelkoning is van oudsher broedvogel van vochtige hooilanden. Het afgelopen decennium is de soort als broedvogel teruggekeerd met als maximum 13 paren in 1998 en 2000. Gezien de landelijk matig ongunstige staat van instandhouding is uitbreiding van de populatie gewenst. Het gebied heeft in potentie voldoende draagkracht voor een sleutelpopulatie.

**A153 Watersnip**

Doel Behoud omvang en kwaliteit leefgebied met een draagkracht voor een populatie van ten minste 120 paren.

Toelichting De watersnip is van oudsher broedvogel in natte hooilanden en vooral in pas gemaaid, plas-dras rietland. Recente telgegevens voor het hele gebied zijn schaars. Tellingen in deelgebieden wijzen op een recente afname. Voor de periode 1999-2003 wordt het gemiddeld aantal paren geschat op 117. Het gebied Wieden vormt nog steeds een bolwerk voor deze, in Nederland sterk in aantal achteruit gaande, broedvogel. Gezien de landelijk zeer ongunstige staat van instandhouding is behoud van de populatie op een relatief hoog niveau gewenst. Het gebied heeft voldoende draagkracht voor een sleutelpopulatie.

- A197 Zwarte stern**  
 Doel Behoud omvang en kwaliteit leefgebied met een draagkracht voor een populatie van ten minste 200 paren.  
 Toelichting De zwarte stern is van oudsher een talrijke broedvogel van krabbescheervelden; begin 80-er jaren broedden jaarlijks 160-280 paren. Het aantal paren is vervolgens afgenomen tot circa 100 aan het einde van de 90-er jaren. Mede door het aanbod van nestvlotjes broedden in 2003 weer 194 paren. Het gebied leverde daarmee in dat jaar verreweg de grootste relatieve bijdrage als broedgebied in Nederland, met 16% van de landelijke populatie. Gezien de landelijk zeer ongunstige staat van instandhouding is behoud van de populatie op het recente hoge niveau gewenst. Het gebied heeft voldoende draagkracht voor een sleutelpopulatie.
- A275 Paapje**  
 Doel Uitbreiding omvang en/of verbetering kwaliteit leefgebied met een draagkracht voor een populatie van ten minste 5 paren.  
 Toelichting Het gebied Wieden is één van de weinige laagveenmoerassen waar het paapje regelmatig tot broeden komt. Tellingen uit de periode 1990-2001 leverden jaarlijks tussen de 3 en 9 paren op. In recente jaren werden geen territoria meer vastgesteld. Gezien de landelijk zeer ongunstige staat van instandhouding is hervestiging van een populatie gewenst. Het gebied levert onvoldoende draagkracht voor een sleutelpopulatie.
- A292 Snor**  
 Doel Uitbreiding omvang en/of verbetering kwaliteit leefgebied met een draagkracht voor een populatie van ten minste 100 paren.  
 Toelichting De snor is van oudsher een algemene broedvogel van vitaal, ten dele overjarig, (water)riet van voldoende omvang en kwaliteit. Vermoedelijk is de soort, in analogie aan de ontwikkelingen in de Weerribben, sterk achteruit gegaan. In de periode 1993-97 broedden ca. 70 paren en de schatting voor de periode 1999-2003 komt op 60 paren. Gezien de landelijk zeer ongunstige staat van instandhouding is uitbreiding van de populatie gewenst. Door herstel van het broedhabitat kan het niveau van een sleutelpopulatie vermoedelijk weer bereikt worden. Het is daarmee één van de weinige gebieden in Nederland met deze potentie.
- A295 Rietzanger**  
 Doel Behoud omvang en kwaliteit leefgebied met een draagkracht voor een populatie van ten minste 3.000 paren.  
 Toelichting De rietzanger is van oudsher een talrijke broedvogel. Recente telgegevens uit deelgebieden wijzen op een substantiële toename. De schatting voor het gemiddeld aantal paren in de periode 1999-2003 komt op 3.400 paren. Gezien de landelijk gunstige staat van instandhouding met betrekking tot de populatie omvang, is behoud voldoende. Het gebied heeft voldoende draagkracht voor een sleutelpopulatie.



<b>A298</b>	<b>Grote karekiet</b>
Doel	Uitbreiding omvang en/of verbetering kwaliteit leefgebied met een draagkracht voor een populatie van ten minste 20 paren.
Toelichting	De grote karekiet is van oudsher een algemene broedvogel van vitaal, ten dele overjarig, (water)rietland. De eerste integrale telgegevens stammen uit 1990 toen 22 paren werden geteld. In de daarop volgende jaren werden jaarlijks tussen de 15 en 28 paren geteld met in 2002 en 2003 slechts respectievelijk 9 en 7 paren. Gezien de landelijk zeer ongunstige staat van instandhouding is uitbreiding van de populatie gewenst. Het gebied levert onvoldoende draagkracht voor een sleutelpopulatie, maar draagt wel bij aan de draagkracht in de regio Noordwest Overijssel ten behoeve van een regionale sleutelpopulatie.

#### 4.6 Vogelrichtlijn: niet-broedvogels

<b>A005</b>	<b>Fuut</b>
Doel	Behoud omvang en kwaliteit leefgebied met een draagkracht voor een populatie van gemiddeld 110 vogels (seizoensgemiddelde).
Toelichting	Het gebied heeft voor de fuut o.a. een functie als foerageergebied. De aantalsontwikkeling is vergelijkbaar met die van de aalscholver, met een piek in de eerste helft van de jaren negentig, daarna een afname, uiteindelijk gestabiliseerd op een hoger niveau dan in de jaren tachtig. Handhaving van de huidige situatie is voldoende want de landelijke matig ongunstige staat van instandhouding is vooral gebaseerd op verslechterde voedselsituatie voor viseters in het IJsselmeer.
<b>A017</b>	<b>Aalscholver</b>
Doel	Behoud omvang en kwaliteit leefgebied.
Toelichting	Aantallen aalscholvers zijn van nationale betekenis. Het gebied heeft voor de soort o.a. een functie als slaapplaats. De aantalsontwikkeling is vergelijkbaar met die van de fuut, met een piek in de eerste helft van de jaren negentig, daarna een afname, uiteindelijk gestabiliseerd op een hoger niveau dan in de jaren tachtig. Handhaving van de huidige situatie is voldoende want de landelijke staat van instandhouding is gunstig.
<b>A037</b>	<b>Kleine zwaan</b>
Doel	Behoud omvang en kwaliteit leefgebied met een draagkracht voor een populatie van gemiddeld 8 vogels (seizoensgemiddelde).
Toelichting	Het gebied heeft o.a. voor de kleine zwaan een functie als foerageergebied en als slaapplaats. Er is geen duidelijke trend, aantallen zijn sterk fluctuerend. Vanwege de vermoedelijk natuurlijke oorzaken van de landelijk matig ongunstige staat van instandhouding is er geen herstelopgave van toepassing.

- A041**      **Kolgans**  
Doel            Behoud omvang en kwaliteit leefgebied met een draagkracht voor een populatie van gemiddeld 3.800 vogels (seizoensgemiddelde). Enige achteruitgang in omvang foerageergebied ten gunste van habitatype H4010 vochtige heiden of H7140 overgangs- en trilvenen is toegestaan.
- Toelichting    Aantallen kolganzen zijn van internationale betekenis. Het gebied heeft voor de soort o.a. een functie als foerageergebied en als slaappleaats. Sinds begin jaren negentig is de soort in aantal sterk toegenomen. Handhaving van de huidige situatie is voldoende want de landelijke staat van instandhouding is gunstig.
- 
- A043**      **Grauwe gans**  
Doel            Behoud omvang en kwaliteit leefgebied met een draagkracht voor een populatie van gemiddeld 1.100 vogels (seizoensgemiddelde). Enige achteruitgang in omvang foerageergebied ten gunste van habitatype H4010 vochtige heiden of H7140 overgangs- en trilvenen is toegestaan.
- Toelichting    Aantallen grauwe ganzen zijn van internationale betekenis. Het gebied heeft voor de soort o.a. een functie als foerageergebied en als slaappleaats. Sinds begin jaren negentig is de soort in sterk aantal toegenomen. Handhaving van de huidige situatie is voldoende want de landelijke staat van instandhouding is gunstig.
- 
- A050**      **Smient**  
Doel            Behoud omvang en kwaliteit leefgebied met een draagkracht voor een populatie van gemiddeld 500 vogels (seizoensgemiddelde).
- Toelichting    Het gebied heeft voor de smient o.a. een functie als slaappleaats en als foerageergebied. Sinds begin jaren negentig is de soort in aantal toegenomen. Handhaving van de huidige situatie is voldoende want de landelijke staat van instandhouding is gunstig.
- 
- A051**      **Krakeend**  
Doel            Behoud omvang en kwaliteit leefgebied met een draagkracht voor een populatie van gemiddeld 150 vogels (seizoensgemiddelde).
- Toelichting    Aantallen krakeenden zijn van internationale betekenis. Het gebied heeft voor de soort o.a. een functie als foerageergebied. Sinds begin jaren negentig is de soort in aantal toegenomen. Handhaving van de huidige situatie is voldoende want de landelijke staat van instandhouding is gunstig.
- 
- A059**      **Tafeleend**  
Doel            Behoud omvang en kwaliteit leefgebied met een draagkracht voor een populatie van gemiddeld 210 vogels (seizoensgemiddelde).
- Toelichting    Het gebied heeft voor de tafeleend o.a. een functie als foerageergebied. Het aantalsverloop vertoonde een optimum rond 1995, daarna een afname, maar de soort is nog steeds talrijker dan in de jaren tachtig. Handhaving van de huidige situatie is voldoende vanwege dit aantalsverloop en de marginale bijdrage aan de landelijk zeer ongunstige staat van instandhouding.

- A061 Kuifeend**  
 Doel Behoud omvang en kwaliteit leefgebied met een draagkracht voor een populatie van gemiddeld 430 vogels (seizoensgemiddelde).  
 Toelichting Het gebied heeft voor de kuifeend o.a. een functie als foerageergebied. De soort is in aantal toegenomen sinds de jaren tachtig, weliswaar met grote fluctuaties. Handhaving van de huidige situatie is voldoende, want de landelijk matig ongunstige staat van instandhouding is vooral een gevolg van de negatieve toekomstverwachtingen op grond van oligotrofiëring en terugkeer van zoet-zout overgangen.
- A068 Nonnetje**  
 Doel Behoud omvang en kwaliteit leefgebied met een draagkracht voor een populatie van gemiddeld 30 vogels (seizoensgemiddelde).  
 Toelichting Aantallen nonnetjes zijn van nationale betekenis. Het gebied heeft voor de soort o.a. een functie als foerageergebied. Begin jaren negentig is de soort in aantal toegenomen, daarna fluctuerend. De landelijk matig ongunstige staat van instandhouding is vooral gebaseerd op de verslechterde voedselsituatie voor viseters in het IJsselmeer, zodat behoud voor het gebied Wieden voldoende is.
- A070 Grote zaagbek**  
 Doel Behoud omvang en kwaliteit leefgebied met een draagkracht voor een populatie van gemiddeld 20 vogels (seizoensgemiddelde).  
 Toelichting Het gebied heeft voor de grote zaagbek o.a. een functie als foerageergebied. Trendinformatie is niet beschikbaar. De landelijk zeer ongunstige staat van instandhouding is vooral gebaseerd op de verslechterde voedselsituatie voor viseters in het IJsselmeer, zodat behoud voor het gebied Wieden voldoende is.
- A094 Visarend**  
 Doel Behoud omvang en kwaliteit leefgebied met een draagkracht voor een populatie van gemiddeld 2 vogels (seizoensmaximum).  
 Toelichting Het gebied heeft voor de visarend o.a. een functie als foerageergebied. Het gebied levert één van de grootste bijdragen binnen het Natura2000-netwerk. De beschikbare gegevens zijn nog niet geschikt voor een trendanalyse. Handhaving van de huidige situatie is voldoende want de landelijke staat van instandhouding is gunstig.





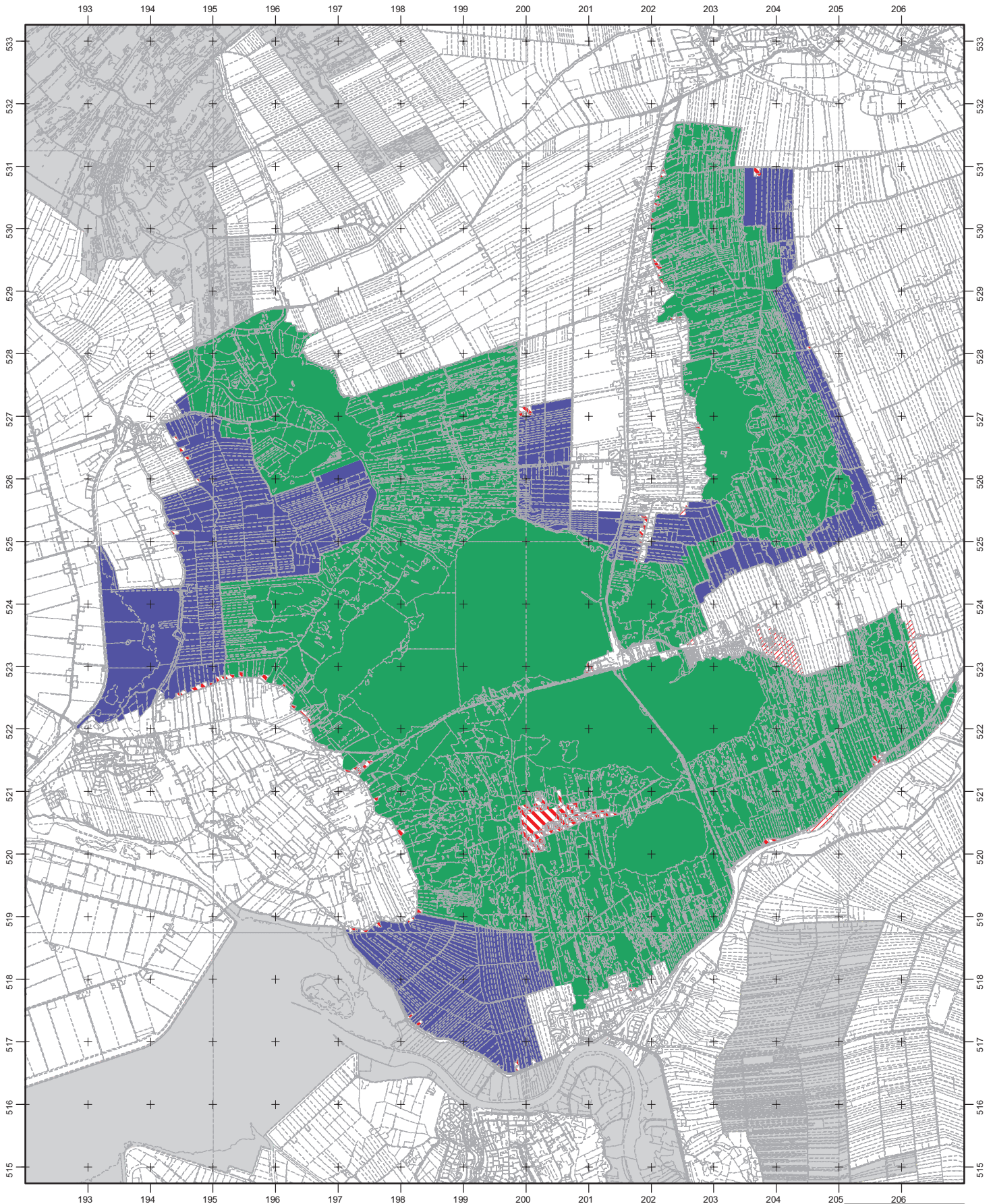





035. Wieden: uitbreiding vooral in het zuidoostelijk deel (bebouwing was al uitgezonderd)



 landbouw, natuur en voedselkwaliteit  
 Ministerie van LNV, Directie Natuur en Directie Regionale Zaken  
 Productie: Directie Kennis

**Legenda**

 VR	 VR+BN	 VR erf (op kaart)
 HR	 HR+BN	 VR erbij
 VR+HR	 VR+HR+BN	 ander Natura2000-gebied

VR = Vogelrichtlijngebied  
 HR = Habitatrichtlijngebied  
 BN = beschermd natuurmonument

0 1000 Meters