

Natura 2000-gebied Drents-Friese Wold & Leggelderveld

De Staatssecretaris van Economische Zaken, Landbouw en Innovatie

Gelet op artikel 3, eerste lid, en artikel 4, vierde lid, van Richtlijn 92/43/EEG van de Raad van 21 mei 1992 inzake de instandhouding van de natuurlijke habitats en de wilde flora en fauna (PbEG L 206);

Gelet op de Beschikking van de Commissie 2010/43/EU van 22 december 2009 op grond van Richtlijn 92/43/EEG van de Raad, van de derde bijgewerkte lijst van gebieden van communautair belang voor de Atlantische biogeografische regio (PbEU 2010, L 30);

Gelet op artikel 4, eerste en tweede lid, van Richtlijn 2009/147/EG van het Europees Parlement en de Raad van de Europese Unie van 30 november 2009 inzake het behoud van de vogelstand (PbEU 2010, L 20);

Gelet op de artikelen 10a en 15 van de Natuurbeschermingswet 1998;

BESLUIT:

Artikel 1

1. Als speciale beschermingszone in de zin van artikel 4, vierde lid, van Richtlijn 92/43/EEG van de Raad van 21 mei 1992 inzake de instandhouding van de natuurlijke habitats en de wilde flora en fauna (PbEG L 206) wordt aangewezen: het op de bij dit besluit behorende kaart aangegeven gebied, bekend onder de naam: **Drents-Friese Wold & Leggelderveld**.
2. De in het eerste lid bedoelde speciale beschermingszone is aangewezen voor de volgende natuurlijke habitattypen opgenomen in bijlage I van Richtlijn 92/43/EEG; prioritaire habitattypen zijn met een sterretje (*) aangeduid:
 - H2310 Psammofiele heide met *Calluna* en *Genista*
 - H2320 Psammofiele heide met *Calluna* en *Empetrum nigrum*
 - H2330 Open grasland met *Corynephorus*- en *Agrostis*-soorten op landduinen
 - H3110 Mineraalarme oligotrofe wateren van de Atlantische zandvlakten (*Littorelletalia uniflorae*)
 - H3130 Oligotrofe tot mesotrofe stilstaande wateren met vegetatie behorend tot het *Littorelletalia uniflorae* en/of *Isoëto-Nanojuncetea*
 - H3160 Dystrofe natuurlijke poelen en meren
 - H3260 Submontane en laagland rivieren met vegetaties behorend tot het *Ranunculion fluitantis* en het *Callitricho-Batrachion*
 - H4010 Noord-Atlantische vochtige heide met *Erica tetralix*
 - H4030 Droge Europese heide
 - H5130 *Juniperus communis*-formaties in heide of kalkgrasland
 - H6230 *Soortenrijke heischrale graslanden op arme bodems van berggebieden (en van submontane gebieden in het binnenland van Europa)
 - H7110 *Actief hoogveen
 - H7150 Slenken in veengronden met vegetatie behorend tot het *Rhynchosporion*
 - H9190 Oude zuurminnende eikenbossen op zandvlakten met *Quercus robur*
3. De in het eerste lid bedoelde speciale beschermingszone is aangewezen voor de volgende soorten opgenomen in bijlage II van Richtlijn 92/43/EEG; prioritaire soorten zijn met een sterretje (*) aangeduid:
 - H1166 Kamsalamander (*Triturus cristatus*)
 - H1831 Drijvende waterweegbree (*Luronium natans*)

Artikel 2

Het besluit tot aanwijzing van het gebied Drents-Friese Woud als speciale beschermingszone in de zin van artikel 4, eerste en tweede lid, van Richtlijn 79/409/EEG van de Raad van 2 april 1979 inzake het behoud van de vogelstand (PbEG L 103) van 24 maart 2000 (N/2000/291; Stcrt. 2000, nr. 65) wordt als volgt gewijzigd:

- a. de begrenzing van het aangewezen gebied wordt op de in paragraaf 3.3 van de Nota van toelichting, zoals bedoeld in artikel 3, eerste lid, van dit besluit beschreven wijze gewijzigd;
- b. de Nota van toelichting met uitzondering van de paragrafen 3.2, 4.1, 4.2 en 4.3 wordt ingetrokken en vervangen door de Nota van toelichting, zoals bedoeld in artikel 3, eerste lid, van dit besluit;
- c. de in de aanhef bedoelde speciale beschermingszone geldt als te zijn aangewezen voor de volgende vogelsoorten, welke worden beschermd op grond van artikel 4, eerste lid, van Richtlijn 2009/147/EG:
 - A072 Wespendif (*Pernis apivorus*)
 - A236 Zwarte specht (*Dryocopus martius*)
 - A246 Boomleeuwerik (*Lullula arborea*)
 - A338 Grauwe klauwier (*Lanius collurio*)
- d. de in de aanhef bedoelde speciale beschermingszone geldt als te zijn aangewezen voor de volgende trekkende vogelsoorten, welke worden beschermd op grond van artikel 4, tweede lid, van Richtlijn 2009/147/EG:
 - A004 Dodaars (*Tachybaptus ruficollis*)
 - A233 Draaihals (*Jynx torquilla*)
 - A275 Paapje (*Saxicola rubetra*)
 - A276 Roodborsttapuit (*Saxicola torquata*)
 - A277 Tapuit (*Oenanthe oenanthe*)
- e. de kaart voor zover van toepassing op het in de aanhef genoemde besluit wordt ingetrokken.

Artikel 3

1. Dit besluit gaat vergezeld van een Nota van toelichting inclusief bijlagen en een kaart die integraal deel uitmaken van dit besluit.
2. De in de artikelen 1 en 2 genoemde speciale beschermingszones vormen samen het Natura 2000-gebied **Drents-Friese Wold & Leggelderveld**, waarvan de instandhoudingsdoelstelling in de zin van artikel 10a, tweede lid, van de Natuurbeschermingswet 1998 is opgenomen in de Nota van toelichting.

Artikel 4

1. De bekendmaking van dit besluit geschiedt in de Staatscourant.
2. Dit besluit treedt in werking op de dag na bekendmaking in de Staatscourant.

De Staatssecretaris van Economische Zaken, Landbouw en Innovatie,
w.g. dr. Henk Bleker

Dit besluit, de kaart en de Nota van toelichting worden gedurende zes weken ter inzage gelegd in de onderstaande vestigingen van de Directie Regionale Zaken van het ministerie van Economische Zaken, Landbouw en Innovatie:

- Vestiging Noord: Cascadeplein 6, 9726 AD GRONINGEN;
- Vestiging Oost: Verzetslaan 30, 7411 HX DEVENTER;
- Vestiging West: Herman Gorterstraat 55, 3511 EW UTRECHT;
- Vestiging Zuid: Keizersgracht 5, 5611 GB EINDHOVEN.

De terinzagelegging vindt tevens plaats in de gemeentehuizen van de betreffende gemeente(n), in de kantoren van de waterschappen waaronder het gebied valt en in de provinciehuizen van de betreffende provincie(s). Het besluit kan ook worden ingezien op internet op het adres: <http://www.minInv.nl/natura2000> en het zal bovendien worden bekendgemaakt in dag-, nieuws- en huis-aan-huisbladen.

Belanghebbenden die hun zienswijze als bedoeld in artikel 3:15 van de Algemene wet bestuursrecht naar voren hebben gebracht of die het redelijkerwijs niet verweten kan worden geen zienswijze naar voren te hebben gebracht, kunnen tot zes weken ná de eerste dag van de terinzagelegging beroep instellen bij de Afdeling bestuursrechtspraak van de Raad van State, Postbus 20019, 2500 EA Den Haag.

Nota van toelichting van het Natura 2000-gebied Drents-Friese Wold & Leggelderveld waarin opgenomen:

Nota van toelichting bij de aanwijzing van Drents-Friese Wold & Leggelderveld als speciale beschermingszone in het kader van de Richtlijn 92/43/EEG van de Raad van 21 mei 1992 inzake de instandhouding van de natuurlijke habitats en de wilde flora en fauna en hierna te noemen de Habitatrichtlijn, alsmede Nota van toelichting bij de wijziging van besluit N/2000/291 tot aanwijzing van Drents-Friese Woud als speciale beschermingszone in het kader van de Richtlijn 2009/147/EG van het Europees Parlement en de Raad van de Europese Unie van 30 november 2009¹ inzake het behoud van de vogelstand en hierna te noemen de Vogelrichtlijn

1 INLEIDING

Met dit besluit wordt het gebied Drents-Friese Wold & Leggelderveld aangewezen als speciale beschermingszone onder de Habitatrichtlijn. Tevens wordt met dit besluit het besluit tot de aanwijzing van Drents-Friese Woud als speciale beschermingszone onder de Vogelrichtlijn, inclusief de daarbij behorende Nota van toelichting, gewijzigd. Het gebied wordt ook aangewezen als het Natura 2000-gebied Drents-Friese Wold & Leggelderveld, waarbij instandhoudingsdoelstellingen worden toegevoegd.

In artikel 1 van het besluit staat de naam van het gebied en worden de habitattypen en habitatsoorten opgesomd, waarvoor het gebied is aangewezen.

Artikel 2 van het besluit regelt de belangrijkste wijzigingen ten opzichte van het eerder genomen besluit tot aanwijzing van het gebied onder de Vogelrichtlijn. Zo wordt de Nota van toelichting, behorende bij het bestaande Vogelrichtlijnbesluit, nagenoeg geheel ingetrokken en zover noodzakelijk vervangen door deze Nota van toelichting. Alleen de toelichting op de criteria die voor de aanwijzing van het gebied zijn gebruikt, wordt niet ingetrokken en is in een appendix aan deze Nota gehecht. Daarnaast worden de vogelsoorten opgesomd waarvoor het gebied van belang is en waarvoor het wordt geacht te zijn aangewezen.

In artikel 3 van het besluit wordt de term Natura 2000-gebied geïntroduceerd en wordt bepaald dat er voor het gebied een instandhoudingsdoelstelling verwezenlijkt dient te worden. Deze doelstelling heeft zowel betrekking op de in artikel 1 opgesomde habitattypen en habitatsoorten als op de in artikel 2 opgesomde vogelsoorten. De vogels waarvoor instandhoudingsdoelstellingen zijn vastgesteld, zijn geselecteerd aan de hand van de criteria die destijds zijn gebruikt bij de aanwijzing van de Vogelrichtlijngebieden in 2000. In dit deel van het besluit is het Natura 2000-gebied Drents-Friese Wold & Leggelderveld gevormd uit het Habitatrichtlijngebied en het Vogelrichtlijngebied, waarbij instandhoudingsdoelstellingen zijn toegevoegd. De instandhoudingsdoelstellingen staan in de Nota van toelichting.

Artikel 4 regelt de bekendmaking en de inwerkingtreding van dit besluit.

In hoofdstuk 2 van deze Nota van toelichting worden de aanwijzingen op grond van de Habitat- en Vogelrichtlijn kort toegelicht. Vervolgens wordt in hoofdstuk 3 een gebiedsbeschrijving gegeven en wordt ingegaan op eventuele grenswijzigingen die zijn doorgevoerd nadat het gebied bij de Europese Commissie is aangemeld of die zijn doorgevoerd nadat het gebied als Vogelrichtlijngebied is aangewezen. Tevens wordt in hoofdstuk 3 de bij dit besluit behorende kaart toegelicht.

In hoofdstuk 4 wordt een opsomming gegeven van habitattypen en soorten waaraan het gebied zijn betekenis ontleent. Eventueel doorgevoerde wijzigingen worden in bijlage B van een toelichting voorzien.

¹ Dit betreft een geconsolideerde versie van Richtlijn 79/409/EEG van de Raad van 2 april 1979, inclusief wijzigingen die sindsdien op de Richtlijn van toepassing zijn. Met uitzondering van de bijlagen en verwijzingen is de tekst van de Richtlijn inhoudelijk niet gewijzigd.

Een belangrijk onderdeel van de Nota van toelichting is de opsomming van de instandhoudingsdoelstellingen in hoofdstuk 5. Allereerst worden de algemene doelstellingen geformuleerd en vervolgens staan de instandhoudingsdoelstellingen van de in het gebied aanwezige habitattypen en soorten vermeld. Er wordt aangegeven in welke richting de instandhoudingsdoelstelling zich zal moeten ontwikkelen. Daarvoor worden de termen "behoud", "uitbreiding" en "verbetering" gebruikt. Voor een habitatype wordt de verdeling gemaakt in oppervlakte en kwaliteit, zodat de aanduiding van de instandhoudingsdoelstelling van een habitatype altijd in de vorm van "behoud" of "uitbreiding" van de oppervlakte en van "behoud" of "verbetering" van de kwaliteit wordt gegeven. Voor soorten is het leefgebied medebepalend en geldt een verdeling in omvang en kwaliteit van het leefgebied. De aanduiding van de instandhoudingsdoelstelling van een soort is altijd in de vorm van "behoud" of "uitbreiding" van de omvang van het leefgebied en van "behoud" of "verbetering" van de kwaliteit van het leefgebied ten behoeve van "behoud" of "uitbreiding" van de populatie.

Daarnaast zijn aan de Nota van toelichting drie bijlagen toegevoegd. Ook de bijlagen maken integraal onderdeel uit van het besluit. Bijlage A (voor zover van toepassing) laat zien welke terreindelen zijn vervallen of zijn toegevoegd als onderdeel van de speciale beschermingszone in de zin van de Vogelrichtlijn. Bijlage B is toegevoegd naar aanleiding van zienswijzen en omvat een nadere onderbouwing van de wijzigingen in Natura 2000-waarden waarvoor het gebied is aangewezen, van de selectie als Habitatrictlijngebied en toewijzing van en wijzigingen in instandhoudingsdoelstellingen. In bijlage C wordt naar aanleiding van de ontvangen zienswijzen een nadere onderbouwing van het besluit gegeven. De gebiedsspecifieke behandeling van zienswijzen in deze bijlage beperkt zich tot de punten die direct van invloed zijn op dit aanwijzingsbesluit.

2 AANWIJZINGEN HABITAT- EN VOGELRICHTLIJN

Door middel van dit besluit wordt het gebied Drents-Friese Wold & Leggelderveld aangewezen als speciale beschermingszone onder de Habitatrichtlijn (verder aangeduid als "Habitatrichtlijngebied"). Het gebied is in mei 2003 aangemeld volgens de procedure zoals opgenomen in artikel 4 van deze Richtlijn, waarna het gebied in december 2004 door de Europese Commissie onder de naam "Drents-Friese Wold en Leggelderveld" en onder nummer NL9803011 is geplaatst op de lijst van gebieden van communautair belang voor de Atlantische biogeografische regio. Het gebied is onder meer aangewezen voor twee prioritaire habitattypen in de zin van artikel 1 van de Habitatrichtlijn.

Het gebied is op 24 maart 2000 (N/2000/291) onder de naam "Drents-Friese Woud" ook aangewezen als speciale beschermingszone onder de Vogelrichtlijn (verder aangeduid als "Vogelrichtlijngebied"). Bij de Europese Commissie is dit gebied bekend onder nummer NL9802201. Het bestaande Vogelrichtlijnbesluit N/2000/291 is door middel van dit besluit gewijzigd. Uit het Vogelrichtlijnbesluit overgenomen tekstdelen zijn in paragraaf 3.2 van deze Nota van toelichting cursief gezet².

Met betrekking tot het Vogelrichtlijngebied kan er in dit besluit naast mogelijke grenswijzigingen ook een wijziging plaatsvinden bij de vogelsoorten, waarvoor dit gebied destijds is aangewezen. Deze eventuele wijzigingen worden toegelicht in bijlage B. In dit besluit worden alle vogelsoorten opgesomd waarvoor het gebied wordt geacht te zijn aangewezen.

Het Natura 2000-gebied Drents-Friese Wold & Leggelderveld (landelijk gebiedsnummer 27) omvat derhalve het Vogelrichtlijngebied Drents-Friese Woud en het Habitatrichtlijngebied Drents-Friese Wold & Leggelderveld.

Natura 2000 is het samenhangende Europees ecologisch netwerk bestaande uit de gebieden aangewezen onder de Habitatrichtlijn en onder de Vogelrichtlijn. Dit netwerk moet de betrokken natuurlijke habitattypen, habitats van soorten en de leefgebieden van vogels in een gunstige staat van instandhouding behouden of, in voorkomend geval, herstellen. De instandhoudingsdoelstellingen (hoofdstuk 5) en eventuele wijziging van de begrenzing zijn in algemene zin nader toegelicht in het Natura 2000 doelendocument (2006)³. Dit document geeft het beleidskader van de geformuleerde instandhoudingsdoelstellingen weer en van de daarbij gehanteerde systematiek. Beschrijvingen van habitattypen en (vogel)soorten waarvoor doelen zijn vastgesteld, zijn opgenomen in het Natura 2000 profielendocument (2008)⁴.

Het Natura 2000-gebied Drents-Friese Wold & Leggelderveld ligt in de provincies Fryslân en Drenthe en behoort tot het grondgebied van de gemeenten Midden-Drenthe, Ooststellingwerf, Westerveld en Weststellingwerf.

² De afkorting sbz ("speciale beschermingszone") en de aanduiding "beschermingszone" zijn hierin vervangen door de term "Vogelrichtlijngebied".

³ Ministerie van LNV (2006): Natura 2000 doelendocument. Duidelijkheid bieden, richting geven en ruimte laten. Ministerie van Landbouw, Natuur en Voedselkwaliteit, Den Haag.

⁴ Ministerie van LNV (2008): Natura 2000 profielendocument. Ministerie van Landbouw, Natuur en Voedselkwaliteit, Den Haag.

3 GEBIEDSBESCHRIJVING EN BEGRENZING

3.1 Gebiedsbeschrijving

Het Drents-Friese Wold ligt op het Drents plateau. Het vormt het oorspronggebied voor diverse beekdalsystemen. Naast elkaar komen verschillende (sub)regionale hydrologische systemen van verschillende schalen voor. Verder zorgt stuivend zand op landschapsschaal voor dynamiek. Dit leidt tot een breed palet aan habitattypen in een zeer afwisselend landschap. Het gebied kent veel naaldbossen, maar daarnaast zijn stuifzanden, heidevelden, jeneverbesstruweel, schrale graslanden, vennen, loofbossen en beken aanwezig.

Het stuifzand komt vooral voor op het Aekingerzand. In Berkenheuvel komen uitgestrekte kraaiheidebegroeiingen voor. Het Doldersummer Veld en het Wapserzand zijn twee grote heideterreinen met vochtige en natte heide met vennetjes. Natte slenken en droge zandruggen wisselen elkaar af.

In het gebied van de Vledder Aa is herstel van oorspronkelijke beekdalnatuur tot stand gebracht. Ook bij de Schaopedobbe heeft natuurherstel plaats gevonden. Het is een heuvelachtig heidegebied met zandverstuivingen en vennen ("dobben").

Het Leggelderveld bestaat uit natte heide, pioniervegetaties met snavelbiezen en heischraal grasland.

3.2 Landschappelijke context en kenmerken begrenzing

Drents-Friese Wold & Leggelderveld behoort tot het Natura 2000-landschap "Hogere zandgronden".

De ligging van de habitattypen en van de leefgebieden van de soorten (paragraaf 4.4) waarvoor het gebied is aangewezen, vormt het uitgangspunt voor de begrenzing van de Habitatrichtlijngebieden. Dit is inclusief terreindelen die van mindere kwaliteit zijn. Daarnaast omvat het begrensde gebied ook natuurwaarden die integraal onderdeel uitmaken van de ecosystemen waartoe de betreffende habitattypen en leefgebieden van soorten behoren, alsmede terreindelen die noodzakelijk worden geacht om de betreffende habitattypen en leefgebieden van soorten in stand te houden en te herstellen⁵.

Bij de keuze en de afbakening van de gebieden is geen rekening gehouden met andere vereisten dan die verband houden met de instandhouding van de natuurlijke habitats en de wilde flora en fauna⁶.

De grenzen van Vogelrichtlijngebieden worden bepaald door het gebruik dat de aanwezige bijlage I-soorten, en/of trekkende watervogels, en/of overige trekkende vogels ervan maken, waarbij wordt uitgegaan van landschapsecologische eenheden en de biotoopeisen van de betrokken vogelsoorten.

Het Drents-Friese Woud is aangewezen als Vogelrichtlijngebied vanwege de aanwezigheid van bossen, heide, stuifzanden en schrale graslanden die als geheel het leefgebied vormen van een aantal in artikel 4 van de Richtlijn bedoelde vogelsoorten. Het vormt als zodanig het leefgebied van een aantal soorten van Bijlage I (art. 4.1) en fungeert tevens als broedgebied in de trekzone van andere trekvogelsoorten (art. 4.2). De begrenzing van het Vogelrichtlijngebied is zo gekozen dat een in landschapsecologisch opzicht samenhangend geheel is ontstaan dat voorziet in de beschermingsbehoefte met betrekking tot het voortbestaan en voortplanten van bedoelde vogelsoorten.⁷

3.3 Begrenzing en oppervlakte

De begrenzing van het Natura 2000-gebied Drents-Friese Wold & Leggelderveld is aangegeven op de bij de aanwijzing behorende kaart. Globaal gaat het allereerst om het grote aaneengesloten gebied dat is gelegen in de driehoek tussen Appelscha in het noorden en Diever en Vledder in het zuiden. Ook het Leggelderveld ten zuiden van Hoogersmilde maakt deel uit van aangewezen gebied. Het omvat onder meer de Boswachterij Appelscha, Boswachterij Smilde, Berkenheuvel, Doldersummer Veld, Boschoord, Landgoed Vledderhof, Schaopedobbe en Leggelderveld.

⁵ De begrenzingmethodiek is verder uitgewerkt in het Gebiedendocument (2004).

⁶ Hof van Justitie EG, 7 november 2000, First Corporate Shipping, zaak C-371/98, punten 16 en 25.

⁷ De wijze van begrenzing van Vogelrichtlijngebieden is toegelicht in de Nota van Antwoord Vogelrichtlijn (2000), bijlage 1, Selectiecriteria en methode van begrenzing.

Het Natura 2000-gebied beslaat een oppervlakte van ongeveer 7.470 ha. Hiervan is 850 ha uitsluitend Habitatrictlijngebied. Voor de exacte oppervlakten wordt verwezen naar de legenda van de bij dit besluit behorende kaart. Deze cijfers betreffen bruto-oppervlakten, omdat bij de berekening geen rekening is gehouden met niet op de kaart, tekstueel uitgesloten delen (zie paragraaf 3.4).

De begrenzings van het Vogelrichtlijngebied en het Habitatrictlijngebied (zoals aangemeld) zijn op de kaart op enkele technische punten verbeterd⁸:

- Bestaande bebouwing (inclusief erven en tuinen; reeds tekstueel geëxclaveerd) waar geen Natura 2000-waarden voorkomen, is waar mogelijk op grond van kadastrale of topografische lijnen ook op de kaart buiten de begrenzing gebracht. (°)
- De begrenzing is waar mogelijk gelegd langs topografisch herkenbare lijnen, zoals wegen, wateren, perceelscheidingen en bosranden.
- Overlap van 5 meter of minder met kadastrale percelen die grotendeels buiten het gebied zijn gelegen, is gelet op de kadastrale inschrijving⁹, waar mogelijk beperkt. Dit betekent dat aldaar de kadastrale lijn is aangehouden. Deze werkwijze is alleen gevolgd op plekken waar geen Natura 2000-waarden aanwezig zijn. (°)

Overige wijzigingen van meer dan 1 ha worden in de volgende alinea's toegelicht.

De begrenzing van het Habitatrictlijngebied (zoals aangemeld) is in het deelgebied Schaopedobbe gewijzigd: Enkele percelen cultuurgrond en bos (totaal 9,7 ha) zijn verwijderd omdat ze geen directe betekenis hebben voor de instandhouding van het gebied. Aan de westzijde zijn enkele percelen die direct grenzen aan het heide- en vennengebied toegevoegd (13 ha, eigendom It Fryske Gea).

Op een aantal plaatsen zijn het Vogelrichtlijngebied (bijlage A) én het Habitatrictlijngebied aangepast:

- Uitbreiding Oude Willem met enkele percelen nieuwe natuur (7,8 ha), die in combinatie met het reeds begrensde deel van de landbouwenclave belangrijk zijn voor het waterhuishoudkundig herstel ten behoeve van alle "natte" habitattypen in het gebied (zie verder laatste alinea, tweede punt).
- Verwijdering van een bosgebied ten zuiden van Appelscha (87 ha, exclusief bebouwing, rondom Bosberg en Boerestreek). Dit deelgebied dat overwegend bestaat uit jong, weinig structuurrijk bos en cultuurgronden, heeft geen betekenis voor de vogelsoorten en habitatwaarden waarvoor het gebied is aangewezen (zwarte specht en wespandief zijn wel aanwezig in het bos direct ten westen van dit deelgebied). Een klein heideveld (H2310) met jeneverbesstruwelen (H5130) blijft binnen de begrenzing gehandhaafd. Deze verkleining kan beschouwd worden als een "wetenschappelijke fout" zoals nader toegelicht in paragraaf 2.2.4 van de Nota van Antwoord (2007). (°)
- Langs de Bosweg (Hoogersmilde) is de camping Reeënwissel geheel uit de begrenzing gehaald (de grens liep dwars over het terrein, 6,4 ha). Natura 2000-waarden zijn hier niet aanwezig en ook heeft dit terrein geen directe betekenis voor de instandhouding van het gebied. (°)
- Zuidelijk hiervan zijn enkele bospercelen van SBB toegevoegd zodat een meer logisch grensverloop langs de bosrand ontstaat (5,9 ha). (°)
- Aan de zuidrand bij Diever is de begrenzing op de bosrand gelegd (binnen begrenzing nationaal park). Het betreffende bosgebied vormt een integraal onderdeel van het gebied (+61 ha (°)) dat is begrensd op grond van de ligging van bos, heide, zandverstuiving en natuurlijke grasland. Het habitatype oude eikenbossen (H9190) is op enkele plekken aanwezig.
- Hetzelfde geldt voor een aantal bospercelen gelegen tussen Bosweg en Noordes ten noorden van Diever (+16 ha). (°°)
- Enkele percelen ten westen van Diever zijn toegevoegd (20 ha, eigendom Natuurmonumenten) wegens de aanwezigheid van poelen die behoren tot het leefgebied van de kamsalamander (H1166). In het kader van het LIFE Ambition-project zijn vijf poelen aangelegd (2005; 100-300 m van Natura 2000-grens) waarvan in 2007-2008 drie door kamsalamanders in gebruik zijn genomen (waarvan twee met voortplanting). (°)

⁸ Wijzigingen aangeduid met (°) betreffen aanpassingen ten opzichte van het ontwerpbesluit. (°°) betreft wijzigingen in het ontwerpbesluit die abusievelijk daarin niet zijn toegelicht.

⁹ Conform artikel 15 van de Wet kenbaarheid publiekrechtelijke beperkingen onroerende zaken (Stb. 2004, 31) is dit besluit, wat betreft de kadastrale percelen die geheel of gedeeltelijk binnen het aangewezen gebied zijn gelegen, in de kadastrale registratie als beperking ingeschreven.

- Het Doldersummer Veld (ca. 56 ha) is toegevoegd aan de begrenzing (eigendom Het Drents Landschap) wegens voorkomen van het habitatype pioniervegetaties met snavelbiezen (H7150) in een natuurlijke vorm en de uitbreiding van de habitattypen vochtige heiden (H4010A) en heischrale graslanden (H6230). Verder betreft het broedgebied van roodborsttapuit (A276) en grauwe klauwier (A338).
- Uitbreiding ten noorden van het Doldersummer Veld (18 ha) ten behoeve van de ontwikkeling van het habitatype vochtige heide (H4010A). Dit betreft twee percelen in eigendom en beheer van Het Drents Landschap. (°)
- Het noordelijk deel van het dal van de Vledder Aa (77 ha, grotendeels verworven als natuurgebied) is toegevoegd, gelet op de beoogde uitbreiding van de habitattypen beken en rivieren met waterplanten (H3260A), vochtige heiden (H4010A) en heischrale graslanden (H6230). Verder behoort het tot het broedgebied van de vogelsoorten paapje (A275), roodborsttapuit (A276) en grauwe klauwier (A338). Voor de eerstgenoemde soort vormt de omgeving van de Vledder Aa zelfs één van de twee belangrijkste broedgebieden van Nederland.

Verder is binnen aangemeld Habitatrichtlijngebied het Vogelrichtlijngebied op de volgende plaatsen uitgebreid (bijlage A):

- Deel van de Oude Willem dat al begrensd was onder de Habitatrichtlijn (circa 90 ha), als leefgebied (broedgebied) voor roodborsttapuit (A276) en paapje (A275), soorten waarvoor het gebied onder de Vogelrichtlijn is aangewezen.
- Enkele percelen graslanden met houtwallen langs de Ten Darperweg ten noorden van Diever (ca. 20 ha) als leefgebied (broedgebied) van roodborsttapuit (A276) en grauwe klauwier (A338). (°°)

Het Habitatrichtlijngebied is ten opzichte van het ontwerpbesluit op enkele plaatsen uitgebreid:

- Ten noorden en zuiden van het Aekingermeer of Canadameer (ten zuidwesten van Apelscha) is een aantal verworven percelen nieuwe natuur toegevoegd (66 ha). Door de (her)inrichting van deze gebieden zal de negatieve invloed (onder andere ontwatering) op het omringende Natura 2000-gebied afnemen en kan de windwerking op het Aekingerzand toenemen (nodig voor herstel en uitbreiding van het habitatype zandverstuivingen (H2330)).
- Uitbreiding met het Friese deel van de Oude Willem (188 ha) ten behoeve van herstel zanddallandschap en herstel/ontwikkeling van diverse habitattypen. Verlaging van de grondwaterstand door de ontwatering van deze landbouwenclave (inclusief diepe waterlopen) vormt een belangrijk knelpunt voor het herstel van waterafhankelijke habitattypen zoals zwakgebufferde en zure vennen (H3110, H3130, H3160), vochtige heiden (H4010) en hoogveenvennen (H7110B). De verdroging van het Drents-Friese Wold wordt voor de helft veroorzaakt door de ontwatering ten behoeve landbouwkundig gebruik van de Oude Willem. Ontwatering leidt tot verzuring door vermindering toestroming zwak gebufferd grondwater: water wordt weggetrokken maar ook krijgt het regenwater in het maaiveld een grotere invloed op de waterkwaliteit. Ook kan dit gebied invulling gaan geven aan de uitbreidingsdoelstellingen die gelden voor vochtige heiden (H4010A), heischrale graslanden (H6230) en pioniervegetaties met snavelbiezen (H7150). Bovendien kan met de herinrichting van de Oude Willem het laatste deel van het brongebied van de Vledder Aa worden hersteld waardoor deze beek van een goede waterkwaliteit zal kunnen worden voorzien (onder andere van belang voor behoud en ontwikkeling habitatype beken en rivieren met waterplanten, H3260). Het merendeel van deze gronden (>90%, nieuwe natuur) is verworven door Bureau Beheer Landbouwgronden/ Staatsbosbeheer. (°)

3.4 Toelichting bij de kaart en uitgesloten delen

De begrenzing van het Natura 2000-gebied is aangegeven op de bij de aanwijzing behorende kaart. Voor zover van toepassing is daarbij onderscheid gemaakt tussen de begrenzingen van Habitatrichtlijngebied, Vogelrichtlijngebied en (voormalige) natuurmonumenten. Daar waar de kaart en de Nota van toelichting, bijvoorbeeld om kaarttechnische redenen, niet overeenstemmen, is de tekst in deze paragraaf doorslaggevend. In voorkomende gevallen zijn op de kaart ook aangrenzende Natura 2000-gebieden aangegeven. Aan de indicatief aangeduide begrenzing van deze gebieden kunnen geen rechten worden ontleend (voor de begrenzing van deze gebieden wordt verwezen naar de kaarten van de betreffende aangewezen of aangemelde gebieden).

Voor de begrenzing van Natura 2000-gebieden geldt de volgende algemene exclaveringsformule: Bestaande bebouwing, erven, tuinen, verhardingen en hoofdspoorwegen maken geen deel uit van het aangewezen gebied, tenzij daarvan in paragraaf 3.3 wordt afgeweken. Voor de gebruikte begrippen gelden de volgende definities (voor zover van toepassing in het onderhavige gebied):

- Bebouwing betreft één of meer gebouwen of bouwwerken geen gebouwen zijnde. Gebouw: elk bouwwerk, dat een voor mensen toegankelijke, overdekte, geheel of gedeeltelijk met wanden omsloten ruimte vormt. Bouwwerk: elke constructie van enige omvang van hout, steen, metaal of ander materiaal, welke hetzij direct of indirect met de grond verbonden is, of hetzij direct of indirect steun vindt in of op de grond.
- Erven zijn de onmiddellijk aan een woning of ander gebouw gelegen, daarbij behorende en daarmee in gebruik zijnde terreinen.
- Tuinen zijn in de onmiddellijke nabijheid van een woning of ander gebouw gelegen intensief onderhouden terreinen, beplant met siergewassen en gazons of in gebruik als moestuin, die zich duidelijk onderscheiden van de omgeving. Tuinen zijn meestal besloten en omheind middels een afrastering, schutting, muur of haag, of (deels) omgeven door een sloot.
- Verhardingen kunnen bijvoorbeeld zijn: wegen, pleinen, parkeervoorzieningen, erfverhardingen en steenglooiingen. Wegen betreffen alle voor het gemotoriseerd verkeer in gebruik zijnde kunstmatig verharde wegen met inbegrip van de daarin liggende bruggen en duikers en de tot die wegen behorende paden en bermen of zijkanten.
- Hoofdspoorwegen betreffen spoorlijnen die zijn opgenomen in het Besluit aanwijzing hoofdspoorwegen (Stb. 2004, nr. 722). Langs hoofdspoorwegen geldt artikel 20 van de Spoorwegwet.

4 NATURA 2000-WAARDEN

4.1 Inleiding

In dit hoofdstuk wordt allereerst een opsomming gegeven van de waarden waaraan het gebied zijn betekenis ontleent als Habitatrichtlijngebied en Vogelrichtlijngebied. Wat betreft de aanwijzing als Habitatrichtlijngebied wordt in paragrafen 4.2.1 en 4.2.2 een lijst gegeven van de habitattypen (met vermelding van de aanwezige subtypen) en soorten waarvoor het gebied is aangewezen¹⁰. Paragraaf 4.2.3 vermeldt de vogelsoorten waarvoor het gebied onder de Vogelrichtlijn is aangewezen. Op alle vermelde habitattypen en (vogel)soorten is een instandhoudingsdoelstelling van toepassing (zie hoofdstuk 5).

Vervolgens wordt in paragraaf 4.3 vermeld welke selectiecriteria op het Habitatrichtlijngebied van toepassing zijn en wordt onderbouwd waarom het gebied als Habitatrichtlijngebied is geselecteerd. Van elk habitatype en van elke soort waarvoor het gebied aan de selectiecriteria voldoet, wordt in bijlage B.3 in tekst en/of tabelvorm de betekenis (relatieve bijdrage) van het gebied afgezet tegen de betekenis van de andere Habitatrichtlijngebieden die aan de selectiecriteria voldoen. Ten slotte beschrijft paragraaf 4.4 de verspreiding van habitattypen en soorten binnen het gebied, ter onderbouwing van de gevolgde gebiedsbegrenzing van het Habitatrichtlijngebied.

4.2 Natura 2000-waarden waarvoor het gebied is aangewezen

4.2.1 Habitatrichtlijn: habitattypen (bijlage I¹¹)

Het gebied is aangewezen voor de volgende natuurlijke habitats opgenomen in bijlage I van de Habitatrichtlijn, waarvoor het gebied een bijdrage levert aan de instandhouding op landelijk niveau. Ten behoeve van de nationale uitwerking van de Habitatrichtlijn is een deel van de habitattypen verdeeld in subtypen, vanwege de zeer ruime variatie in fysieke omstandigheden en soortensamenstelling. De namen van de habitattypen en daarvan afgeleide subtypen zullen verder met hun verkorte namen worden aangeduid. Wijzigingen ten opzichte van de aanmelding als Habitatrichtlijngebied (2003) en/of het ontwerpbesluit (2007) zijn verklaard in bijlage B.1 van deze Nota van toelichting⁸.

H2310	Psammofiele heide met <i>Calluna</i> en <i>Genista</i> <i>Verkorte naam</i> Stufzandheiden met struikhei
H2320	Psammofiele heide met <i>Calluna</i> en <i>Empetrum nigrum</i> <i>Verkorte naam</i> Binnenlandse kraaiheibegroeiingen
H2330	Open grasland met <i>Corynephorus</i> - en <i>Agrostis</i> -soorten op landduinen <i>Verkorte naam</i> Zandverstuivingen
H3110	Mineraalarme oligotrofe wateren van de Atlantische zandvlakten (<i>Littorelletalia uniflorae</i>) <i>Verkorte naam</i> Zeer zwakgebufferde vennen
H3130	Oligotrofe tot mesotrofe stilstaande wateren met vegetatie behorend tot het <i>Littorelletalia uniflorae</i> en/of <i>Isoëto-Nanojuncetea</i> <i>Verkorte naam</i> Zwakgebufferde vennen
H3160	Dystrofe natuurlijke poelen en meren <i>Verkorte naam</i> Zure vennen

¹⁰ Prioritaire habitattypen en habitatoorten zijn in bijlagen I en II van de Habitatrichtlijn en in dit besluit aangeduid met een sterretje *.

¹¹ Bijlagen I en II laatstelijk aangepast op 20 november 2006, Richtlijn 2006/105/EG, PbEG L 363, 20.12.2006, p. 368-405 (zie ook rectificatie PbEG L 80, 21.3.2007, p. 15).

- H3260** Submontane en laagland rivieren met vegetaties behorend tot het *Ranunculion fluitantis* en het *Callitriche-Batrachion*
Verkorte naam Beken en rivieren met waterplanten
betreft het subtype:
H3260A Beken en rivieren met waterplanten (*waterranonkels*)
- H4010** Noord-Atlantische vochtige heide met *Erica tetralix*
Verkorte naam Vochtige heiden
betreft het subtype:
H4010A Vochtige heiden (*hogere zandgronden*)
- H4030** Droge Europese heide
Verkorte naam Droge heiden
- H5130** *Juniperus communis*-formaties in heide of kalkgrasland
Verkorte naam Jeneverbesstruwelen
- H6230** *Soortenrijke heischrale graslanden op arme bodems van berggebieden (en van submontane gebieden in het binnenland van Europa)
Verkorte naam Heischrale graslanden
- H7110** *Actief hoogveen
Verkorte naam Actieve hoogvenen
betreft het subtype:
H7110B *Actieve hoogvenen (*heideveentjes*)
- H7150** Slenken in veengronden met vegetatie behorend tot het *Rhynchosporion*
Verkorte naam Pioniervegetaties met snavelbiezen
- H9190** Oude zuurminnende eikenbossen op zandvlakten met *Quercus robur*
Verkorte naam Oude eikenbossen

4.2.2 Habitatrictlijn: soorten (bijlage II¹¹)

Het gebied is aangewezen voor de volgende soorten opgenomen in bijlage II van de Habitatrictlijn, waarvoor het gebied een wezenlijke functie in de levenscyclus vervult. Hiermee wordt een bijdrage geleverd aan de instandhouding op landelijk niveau. Wijzigingen ten opzichte van de aanmelding als Habitatrictlijngebied (2003) en/of het ontwerpbesluit (2007) zijn verklaard in bijlage B.1 van deze Nota van toelichting⁸.

- H1166** Kamsalamander (*Triturus cristatus*)
H1831 Drijvende waterweegbree (*Lurionium natans*)

4.2.3 Vogelrichtlijn: vogelsoorten (bijlage I en artikel 4.2)

Het gebied is aangewezen voor de volgende soorten opgenomen in bijlage I van de Vogelrichtlijn:

- A072** Wespandief (*Pernis apivorus*)
A236 Zwarte specht (*Dryocopus martius*)
A246 Boomleeuwerik (*Lullula arborea*)
A338 Grauwe klauwier (*Lanius collurio*)

Verder is het gebied aangewezen voor de volgende andere geregeld voorkomende trekvogels waarvoor het gebied van betekenis is als broed-, rui- en/of overwinteringsgebied en rustplaatsen in hun trekzones (artikel 4.2):

A004	Dodaars (<i>Tachybaptus ruficollis</i>)
A233	Draaihals (<i>Jynx torquilla</i>)
A275	Paapje (<i>Saxicola rubetra</i>)
A276	Roodborsttapuit (<i>Saxicola torquata</i>)
A277	Tapuit (<i>Oenanthe oenanthe</i>)

Wijzigingen ten opzichte van de aanwijzing als Vogelrichtlijngebied (2000) en/of het ontwerpbesluit (2007) zijn verklaard in bijlage B.2 van deze Nota van toelichting⁸.

4.3 Habitatrictlijn: waarden waarvoor het gebied aan de selectiecriteria voldoet

4.3.1 Habitattypen (bijlage I)

Voor niet-prioritaire habitattypen opgenomen in bijlage I van de Habitatrictlijn zijn in de eerste stap van het selectieproces in beginsel de "vijf belangrijkste gebieden" geselecteerd. Voor habitattypen welke verdeeld zijn in subtypen, geldt een aantal van "drie belangrijkste gebieden" per subtype. Voor prioritaire habitattypen¹⁰ geldt een aantal van "tien belangrijkste gebieden" en voor subtypen van prioritaire habitattypen een aantal van "vijf belangrijkste gebieden" per subtype. Verdeling in subtypen ten behoeve van de selectie is alleen toegepast indien de subtypen een verschillende verspreiding hebben en de beschikbare gegevens verdeling in subtypen toelaten. Voor enkele verspreid over het land voorkomende habitattypen, die in voldoende mate in gebieden zijn vertegenwoordigd welke voor andere waarden zijn opgenomen, zijn geen gebieden geselecteerd¹². De betekenis van het gebied is afgemeten aan de aanwezige oppervlakte en zo nodig ook de representativiteit van het habitatype. In een tweede stap zijn eventueel nog extra gebieden toegevoegd met het oog op landelijke dekking, geografische spreiding en grensoverschrijding¹³. In de onderstaande tabel zijn de habitattypen vermeld die bij de aanmelding hebben geleid tot selectie van het gebied en/of de habitattypen waarvoor het gebied op grond van de huidige gegevens en omstandigheden aan de selectiecriteria zou voldoen (zie ook bijlage B.3).

Habitatype	X ^a	Y ^b	Landelijke oppervlakte ^c	Oppervlakte in Drents-Friese Wold & Leggelderveld ^d	Oppervlakte in Yde gebied ^e	Selectie bij aanmelding
H2310	5	5	ca. 3.000	B1 (2-6%)	B1 (2-6%)	nee
H2320	5	5	ca. 500	B1 (2-6%)	B1 (2-6%)	ja
H2330	5	5	ca. 1.500	B1 (2-6%)	B1 (2-6%)	ja
H3110	5	4	ca. 35	-	B2 (6-15%)	ja
H3130	5	5	ca. 1.000	-	B1 (2-6%)	nee
H4010A	3	3	ca. 3.000	B2 (6-15%)	B2 (6-15%)	nee
*H7110B	5	5	ca. 150	B2 (6-15%)	B1 (2-6%)	nee
H7150	5	5	ca. 500	C (<2%)	C (<2%)	ja
H9190	5	5	ca. 3.200	C (<2%)	C (<2%)	nee

- (a) Aantal gebieden dat maximaal voor dit habitatype kan worden geselecteerd volgens het criterium: "behorend tot de X belangrijkste gebieden" voor het betreffende habitatype.
- (b) Aantal gebieden dat op grond van de huidige gegevens en omstandigheden zou voldoen aan het onder (a) genoemde selectiecriteria (Y < X indien er minder dan X gebieden zijn waarin het habitatype is vastgesteld of voorkomt in differentiërende omvang).
- (c) Geschatte landelijke oppervlakte van het (subtype van het) habitatype in hectaren.
- (d) Oppervlakte in het onderhavige gebied, uitgedrukt als percentage van de landelijke oppervlakte. (Niet ingevuld indien gebied niet één van de X belangrijkste gebieden is.)
- (e) Oppervlakte van het habitatype in het, in rangorde van aflopende betekenis, Yde belangrijkste gebied. (Niet ingevuld indien niet van belang voor de bepaling van de relatieve betekenis van het gebied, wanneer representativiteit in plaats van oppervlakte doorslaggevend was).

¹² Habitattypen waarvoor geen gebieden zijn geselecteerd zijn: slijkgrasvelden (H1320) en ruigten en zomen, *moerasspirea* (H6430A) en ruigten en zomen, *droge bosranden* (H6430C).

¹³ De selectiecriteria zijn verder uitgewerkt in het Verantwoordingsdocument (2003).

4.3.2 Soorten (bijlage II)

Voor niet-prioritaire soorten opgenomen in bijlage II van de Habitatrichtlijn zijn in de eerste stap van het selectieproces in beginsel de "vijf belangrijkste gebieden" geselecteerd. Voor prioritaire soorten¹⁰ geldt een aantal van "tien belangrijkste gebieden". Voor enkele verspreid over het land voorkomende soorten, die in voldoende mate in gebieden zijn vertegenwoordigd welke voor andere waarden zijn opgenomen, zijn geen gebieden geselecteerd¹⁴. De betekenis van het gebied is afgemeten aan de omvang van de aanwezige populatie. In een tweede stap zijn eventueel nog extra gebieden toegevoegd met het oog op landelijke dekking, geografische spreiding en grensoverschrijding¹³. De habitatsoort kamsalamander (H1166) heeft bij de aanmelding geleid tot selectie van het gebied (zie ook bijlage B.3).

4.4 Verspreiding habitattypen en soorten in het Habitatrichtlijngebied

De begrenzing van het Habitatrichtlijngebied Drents-Friese Wold & Leggelderveld is in het bijzonder bepaald aan de hand van de ligging van habitattypen en leefgebieden van de soorten waarvoor het gebied is aangewezen (zie verder paragraaf 3.2). De verspreiding van de betreffende habitattypen en soorten binnen het gebied wordt in deze paragraaf globaal beschreven ter onderbouwing van de gevolgde begrenzing. Het is niet bedoeld als een uitputtende beschrijving.

De habitattypen stuifzandheiden met struikhei (H2310) en binnenlandse kraaiheibegroeiingen (H2320) komen voornamelijk voor rond het Aekingerzand en in de Schaopewaskerdobbe. Het habitatype binnenlandse kraaiheibegroeiingen (H2320) komt ook voor in open delen van de grove dennenbossen van Berkenheuvel. Zandverstuivingen (H2330) zijn voornamelijk aanwezig in het Aekingerzand. Rond het Aekingerzand komen plaatselijk oude eikenbossen (H9190) voor en op enkele plekken in het zuiden van het gebied bij Diever. Het habitatype droge heiden (H4030) komt over een aanzienlijke oppervlakte voor in het zuiden van het gebied. In onder meer de Schaopewaskerdobbe en het Leggelderveld zijn heischrale graslanden (H6230) aanwezig. Enkele goed ontwikkelde vormen van het habitatype zwakgebufferde vennen (H3130) zijn in het gebied aanwezig, vooral in het Aekingerbroek. Verder komen deze vennen verspreid voor in onder andere Koelingsveld en Schaopewaskerdobbe, op laatstgenoemde locatie is ook de drijvende waterweegbree (H1831) aanwezig. Een zeer zwakgebufferd ven (H3110) is aanwezig in de Ganzenpoel ten zuiden van Aekingerzand. Op diverse plekken in het gebied zijn zure vennen (H3160) aanwezig, met name in boswachterij Smilde. Een bijzondere vorm van dit habitatype (met drijvende egelskop) is onder meer aanwezig in Grenspoel (bij Aekingerzand) en rond het Aekingermeer. Actieve hoogvenen, *heideveentjes* (H7110B) komen voor in de boswachterij Smilde, Vlederveld, Boschoord en lokaal in de vochtige heide van het Wapserveld, Doldersummer Veld en Leggelderveld. In het Doldersummer Veld komt het habitatype pioniervegetaties met snavelbiezen (H7150) in natuurlijke vorm voor door langdurige waterstagnatie. Op plagplekken in de vochtige heiden, *hogere zandgronden* (H4010A) is het habitatype pioniervegetaties met snavelbiezen ook aanwezig, onder meer in het Leggelderveld, Wapserveld en Doldersummer Veld. Het habitatype jeneverbesstruwelen (H5130) komt verspreid voor met kleine struwelen. Het habitatype beken en rivieren met waterplanten, *waterranonkels* (H3260A) komt voor in sloten rondom de Vledder Aa. De kamsalamander (H1166) komt met name voor in poelen in Berkenheuvel en direct ten zuiden van de Doldersummerweg net onder Berkenheuvel, Vledderhof, Boschoord en Doldersummer Veld.

¹⁴ Soorten waarvoor geen gebieden zijn geselecteerd zijn: zeepriek (H1095), elft (H1102), zalm (H1106), bittervoorn (H1134) en kleine modderkruiper (H1149). Voor de platte schijfhoren (H4056) zijn geen gebieden geselecteerd omdat de soort bij de uitbreiding van de EU in 2004 is toegevoegd aan bijlage II.

5 INSTANDHOUDINGSDOELSTELLINGEN

5.1 Inleiding

Het ecologisch netwerk Natura 2000 moet de betrokken natuurlijke habitats en leefgebieden van soorten in hun natuurlijke verspreidingsgebied in een gunstige staat van instandhouding behouden of in voorkomend geval herstellen. Onder het begrip "instandhouding" wordt een geheel aan maatregelen verstaan die nodig zijn voor het behoud of herstel van natuurlijke habitats en populaties van wilde dier- en plantensoorten in een gunstige staat van instandhouding. Ingevolge artikel 4, vierde lid, Habitatrichtlijn worden bij aanwijzing als Habitatrichtlijngebied "tevens de prioriteiten vast[gesteld] gelet op het belang van de gebieden voor het in een gunstige staat van instandhouding behouden of herstellen van een type natuurlijke habitat [...] of van een soort [...] alsmede voor de coherentie van Natura 2000 en gelet op de voor dat gebied bestaande dreiging van achteruitgang en vernietiging".

Deze bepaling is in artikel 10a, tweede lid, van de Natuurbeschermingswet 1998 nader uitgewerkt. Op grond van dit artikel bestaat de verplichting om in een aanwijzing doelstellingen ten aanzien van de instandhouding van leefgebieden van vogelsoorten dan wel doelstellingen ten aanzien van de instandhouding van natuurlijke habitats of populaties van de in het wild levende dier- en plantensoorten op te nemen. Om die reden zijn voor elk Natura 2000-gebied instandhoudingsdoelstellingen ontwikkeld, waarbij per habitatype en per (vogel)soort is uitgegaan van landelijke doelen en de bijdrage die een gebied redelijkerwijs kan leveren voor het bereiken van een gunstige staat van instandhouding op landelijk niveau. Voor zover van toepassing is daarbij aangegeven welke habitattypen en/of (vogel)soorten ten koste mogen gaan van andere habitattypen en (vogel)soorten. Bij broedvogelsoorten met een regionale doelstelling is in de toelichting aangegeven wat in een bepaalde periode de minimale en maximale bijdrage van het betreffende gebied aan het regionale doelniveau is geweest. Voor een beperkt aantal (vogel)soorten en habitattypen in een beperkt aantal gebieden zijn op basis van artikel 10a, derde lid van de Natuurbeschermingswet 1998 "complementaire doelen" geformuleerd (niet noodzakelijk van toepassing op het onderhavige gebied). Het betreft (vogel)soorten en habitattypen die onder druk staan en waarvoor Nederland in Europees verband een bijzondere verantwoordelijkheid heeft. Dit betekent dat aan een beperkt aantal Vogelrichtlijngebieden Habitatrichtlijndoelen zijn toegekend (en andersom) en dat aan een beperkt aantal Habitatrichtlijngebieden "ontwikkeldoelen" zijn toegekend. Met behulp van deze complementaire doelen is de realisering van de landelijke doelen beter gewaarborgd. Deze doelen maken volwaardig deel uit van de aanwijzingsbesluiten. De betreffende waarden worden niet aangemeld bij de Europese Commissie.

In bijlage B.4 van deze Nota van toelichting is een overzicht opgenomen van alle gebiedsdoelstellingen per habitatype en per (vogel)soort.

Voor de Natura 2000-gebieden zullen in beheerplannen instandhoudingsmaatregelen worden uitgewerkt die beantwoorden aan de gebiedsspecifieke ecologische vereisten van de betrokken natuurlijke habitats en (vogel)soorten.

Als verdere invulling van het stellen van prioriteiten zijn voor de acht onderscheiden Natura 2000-landschappen¹⁵ kernopgaven geformuleerd op grond van de daar voorkomende habitattypen en soorten, de landelijke betekenis van deze waarden binnen het betreffende landschap, de belangrijkste verbeteropgaven en de beïnvloedingsmogelijkheden. Per landschap omvatten ze de belangrijkste behoud- en herstelopgaven. De kernopgaven stellen prioriteiten ("richting geven") en geven overeenkomsten en verschillen tussen en binnen de gebieden aan. Zij hebben in het bijzonder betrekking op habitattypen en (vogel)soorten die sterk onder druk staan en/of waarvoor Nederland van groot of zeer groot belang is. De kernopgaven worden per Natura 2000-landschap behandeld en opgesomd in hoofdstuk 5 van het Natura 2000 doelendocument (2006).

¹⁵ Het Natura 2000-landschap van het gebied waarop dit besluit betrekking heeft staat vermeld in paragraaf 3.2 van deze Nota van toelichting.

5.2 Algemene doelen

Behoud en indien van toepassing herstel van:

1. de bijdrage van het Natura 2000-gebied aan de ecologische samenhang van Natura 2000 zowel binnen Nederland als binnen de Europese Unie;
2. de bijdrage van het Natura 2000-gebied aan de biologische diversiteit en aan de gunstige staat van instandhouding van natuurlijke habitats en soorten binnen de Europese Unie, die zijn opgenomen in bijlage I of bijlage II van de Habitatrichtlijn. Dit behelst de benodigde bijdrage van het gebied aan het streven naar een op landelijk niveau gunstige staat van instandhouding voor de habitattypen en de soorten waarvoor het gebied is aangewezen;
3. de natuurlijke kenmerken van het Natura 2000-gebied, inclusief de samenhang van de structuur en functies van de habitattypen en van de soorten waarvoor het gebied is aangewezen;
4. de op het gebied van toepassing zijnde ecologische vereisten van de habitattypen en soorten waarvoor het gebied is aangewezen.

5.3 Habitatrichtlijn: habitattypen (bijlage I)

H2310 Stufzandheiden met struikhei

Doel Uitbreiding oppervlakte en verbetering kwaliteit.

Toelichting Het habitatype stufzandheiden met struikhei is in delen van het gebied in goede structuur aanwezig. In de overige delen is het aandeel van grassen te hoog en ontbreken karakteristieke soorten, zoals korstmossen. Het gebied levert voor de tapuit (A277), buiten de duinen, de grootste bijdrage in ons land.

H2320 Binnenlandse kraaiheibegroeiingen

Doel Behoud oppervlakte en verbetering kwaliteit.

Toelichting De kwaliteit van het habitatype verkeert landelijk in een matig ongunstige staat van instandhouding door veroudering van de vegetatie (afname korstmosrijke stadia). In dit gebied liggen mogelijkheden voor verbetering van de kwaliteit.

H2330 Zandverstuivingen

Doel Uitbreiding oppervlakte en verbetering kwaliteit.

Toelichting Het Aekingerzand betreft het belangrijkste stufzandgebied van Noord-Nederland. In het recente verleden zijn hier grote delen van het bos gekapt om de oppervlakte van het habitatype zandverstuivingen te vergroten en de kwaliteit te verbeteren. De kwaliteit van het type is echter nog matig, aangezien soortenrijke begroeiingen nog ontbreken. Samen met de Veluwe en de Loonse en Drunense duinen & Leemkuilen is het gebied van groot belang voor het realiseren van het landelijk doel.

H3110 Zeer zwakgebufferde vennen

Doel Behoud oppervlakte en verbetering kwaliteit.

Toelichting Het habitatype zeer zwakgebufferde vennen is fragmentair aanwezig. Door verzuring is de kwaliteit verslechterd, maar verbetering van de kwaliteit is mogelijk. Dit is mede van belang voor behoud van de landelijke verspreiding van het type.

H3130 Zwakgebufferde vennen

Doel Behoud oppervlakte en verbetering kwaliteit.

Toelichting Het gebied herbergt enkele goed ontwikkelde vennen van dit type. Verdere kwaliteitsverbetering is nodig voor een goede landelijke verspreiding.

H3160 Zure vennen

Doel Behoud oppervlakte en verbetering kwaliteit.

Toelichting Het habitatype zure vennen komt op diverse plekken in het gebied voor, waarbij op veel plaatsen nog kwaliteitsverbetering mogelijk is. Het habitatype komt voor in een vorm met drijvende egelskop.

- H3260** **Beken en rivieren met waterplanten**
Doel Uitbreiding oppervlakte en verbetering kwaliteit beken en rivieren met waterplanten, *waterranonkels* (subtype A).
Toelichting Het habitatype beken en rivieren met waterplanten, *waterranonkels* (subtype A) komt voor in sloten rondom de Vledder Aa, waar ontwikkeling in de middenloop als mogelijkheid wordt gezien. Herstel van het habitatype wordt nagestreefd wegens de landelijke matig ongunstige staat van instandhouding.
- H4010** **Vochtige heiden**
Doel Uitbreiding oppervlakte en verbetering kwaliteit vochtige heiden, *hogere zandgronden* (subtype A).
Toelichting Het habitatype vochtige heiden, *hogere zandgronden* (subtype A) komt met een aanzienlijke oppervlakte voor waarvan een groot deel goed is ontwikkeld, vaak met de kenmerkende veenmossoorten. Uitbreiding van het habitatype is mogelijk. De Oude Willem was voorheen een hoogveen gebied (slenken); ontwikkeling van vochtige heiden met slenkssystemen is hier mogelijk bij herstel van het oorspronkelijke reliëf en de hydrologie.
- H4030** **Droge heiden**
Doel Behoud oppervlakte en kwaliteit.
Toelichting Het habitatype droge heiden komt over een aanzienlijke oppervlakte voor in het zuiden van het gebied.
- H5130** **Jeneverbesstruwelen**
Doel Behoud oppervlakte en verbetering kwaliteit.
Toelichting Het habitatype jeneverbesstruwelen komt verspreid voor met kleine struwelen. Door verjonging van jeneverbes kan verbetering van de kwaliteit gerealiseerd worden.
- H6230** ***Heischrale graslanden**
Doel Uitbreiding oppervlakte en verbetering kwaliteit.
Toelichting Het habitatype heischrale graslanden komt voor in meerdere deelgebieden, maar is slechts in een beperkt aantal deelgebieden goed ontwikkeld. Uitbreiding en verbetering van het type is gewenst om heischrale graslanden duurzaam in het gebied te behouden en vanwege de landelijk zeer ongunstige staat van instandhouding. De aanwezigheid van leemlagen in vochtige heide biedt goede perspectieven voor uitbreiding.
- H7110** ***Actieve hoogvenen**
Doel Uitbreiding oppervlakte en verbetering kwaliteit actieve hoogvenen, *heideveentjes* (subtype B).
Toelichting Actieve hoogvenen, *heideveentjes* (subtype B) komen verspreid voor in het gebied. Sommige van deze veentjes behoren tot de best ontwikkelde voorbeelden van dit subtype. Het type kan verder ontwikkeld worden in een aantal vennen, onder andere door verdroging op te lossen. Verbetering van de kwaliteit wordt nagestreefd vanwege de landelijk zeer ongunstige staat van instandhouding.
- H7150** **Pioniervegetaties met snavelbiezen**
Doel Uitbreiding oppervlakte en verbetering kwaliteit.
Toelichting Plaatselijk komt het habitatype pioniervegetaties met snavelbiezen in een natuurlijke vorm voor. Verder komt het habitatype voornamelijk voor op plagplekken waar het zich voor een groot deel weer zal omvormen tot het habitatype vochtige heiden, *hogere zandgronden* (H4010A). Voor behoud van de soortensamenstelling is het van belang her en der in het terrein pionierplekken te behouden. Ten behoeve van uitbreiding van de oppervlakte en verbetering van de kwaliteit wordt herstel van de natuurlijke vorm in slenken nagestreefd.

H9190 Oude eikenbossen

Doel Uitbreiding oppervlakte en verbetering kwaliteit.

Toelichting Het habitatype oude eikenbossen is in goede kwaliteit maar over een geringe oppervlakte aanwezig. Uitbreiding van de oppervlakte en verbetering van de kwaliteit is op langere termijn mogelijk. De ontwikkeling van het bos verloopt evenwel traag.

5.4 Habitatrichtlijn: soorten (bijlage II)

H1166 Kamsalamander

Doel Uitbreiding omvang en verbetering kwaliteit leefgebied voor uitbreiding populatie.

Toelichting Het gebied en de omgeving levert één van de grootste bijdragen voor de kamsalamander en is daardoor één van de belangrijkste meta-populaties in ons land. Met de herinrichting van de Vledder Aa en voormalige landbouwgronden bij Diever wordt de leefomgeving van de kamsalamander sterk verbeterd. De duurzaamheid van de populatie kan vergroot worden door geïsoleerd liggende subpopulaties weer met elkaar in verbinding te brengen.

H1831 Drijvende waterweegbree

Doel Behoud omvang en kwaliteit biotoop voor behoud populatie.

Toelichting De drijvende waterweegbree komt in zwakgebufferde vennen voor. Voor de landelijke verspreiding van de soort is behoud van deze populatie van groot belang. De soort zal mogelijk profiteren van herstel van habitatype zwakgebufferde vennen (H3130) in het gebied.

5.5 Vogelrichtlijn: broedvogels

A004 Dodaars

Doel Behoud omvang en kwaliteit leefgebied met een draagkracht voor een populatie van ten minste 40 paren.

Toelichting Van oudsher is de dodaars een broedvogel van (heide)vennen en andere kleinschalige wateren met een weelderige oevervegetatie. Na strenge winters vielen de aantallen terug in het Drents-Friese Wold (slechts 2 paren in 1997 na twee strenge winters) om na enkele jaren weer te herstellen. In recente jaren liggen de aantallen beduidend hoger met een maximum van 51 paren in 2002. Het gemiddelde in de periode 1999-2003 was 38 broedparen. Gezien de landelijk gunstige staat van instandhouding is behoud op een niveau van een sleutelpopulatie van 40 paren voldoende.

A072 Wespendif

Doel Behoud omvang en kwaliteit leefgebied met een draagkracht voor een populatie van ten minste 8 paren.

Toelichting Vermoedelijk is de wespendif pas vanaf begin jaren zeventig een regelmatige broedvogel, samenhangend met het, door een toenemende ouderdom, geschikt worden van de bossen die in het begin van de 20^e eeuw zijn aangeplant. Jaarlijks komen circa 8 paren (minimaal 7 en maximaal 11) tot broeden en de stand lijkt stabiel. Het gemiddelde van de jaren 1999-2003 was 8 broedparen. Gezien de landelijk gunstige staat van instandhouding is behoud voldoende. Het gebied levert onvoldoende draagkracht voor een sleutelpopulatie, maar draagt wel bij aan de draagkracht in de regio Fries-Drentse grensstreek ten behoeve van een regionale sleutelpopulatie.

A233 Draaihals

Doel Uitbreiding omvang en/of verbetering kwaliteit leefgebied met een draagkracht voor een populatie van ten minste 5 paren.

Toelichting Dit gebied bevat één van de weinig regelmatig bezette broedplaatsen van de draaihals in Nederland. In de periode na 1980 werden maximaal 7 paren vastgesteld (1997). In de meeste jaren ging het echter om 1-3 paren. Open dennenbos in de overgang naar droge heide met staande dode berken vormen de basis voor het leefgebied. Gezien de landelijk zeer ongunstige staat van instandhouding is uitbreiding van de populatie gewenst. Het gebied levert onvoldoende draagkracht voor een sleutelpopulatie, maar draagt wel bij aan de draagkracht in de regio Drenthe ten behoeve van een regionale sleutelpopulatie.

A236 Zwarte specht

Doel Behoud omvang en kwaliteit leefgebied met een draagkracht voor een populatie van ten minste 30 paren.

Toelichting Begin 20^e eeuw heeft de zwarte specht zich als broedvogel gevestigd in dit gebied. Na een geleidelijke toename tot eind jaren tachtig (maximaal 59 paren in 1989) vond een afname in de omvang van de populatie plaats tot een niveau van circa 30 paren. Het gemiddelde van de jaren 1999-2003 was 28 broedparen. In Drenthe is het Drents-Friese Wold het belangrijkste broedgebied voor de zwarte specht, al komt zij tegenwoordig in alle grotere Drentse bossen voor. Gezien de landelijk gunstige staat van instandhouding is behoud voldoende. Het gebied levert onvoldoende draagkracht voor een sleutelpopulatie, maar draagt wel bij aan de draagkracht in de regio Drenthe ten behoeve van een regionale sleutelpopulatie.

A246 Boomleeuwerik

Doel Behoud omvang en kwaliteit leefgebied met een draagkracht voor een populatie van ten minste 110 paren.

Toelichting Van oudsher is de boomleeuwerik broedvogel op de Drentse heidevelden. Door bebossing vanaf het begin van de vorige eeuw is het bestand aanvankelijk vermoedelijk sterk teruggelopen tot een dieptepunt in de jaren zestig (ten minste 5 paren). Met enige fluctuaties is het aantal broedparen daarna weer sterk opgelopen met een aantal van 115 paren in 2002. Het gemiddelde van de jaren 1999-2003 was 110 broedparen. Gezien de landelijk gunstige staat van instandhouding is behoud voldoende. Het gebied heeft voldoende draagkracht voor een sleutelpopulatie.

A275 Paapje

Doel Behoud omvang en kwaliteit leefgebied met een draagkracht voor een populatie van ten minste 18 paren.

Toelichting Dit gebied is één van de weinige Nederlandse broedgebieden van het paapje waar de aantallen niet sterk teruglopen. In de periode 1980-1998 werd een geleidelijke toename vastgesteld van circa 5 naar maximaal 28 paren (1996) en in de periode 1999-2003 broedden jaarlijks 10-21 paren (gemiddelde is 18 broedparen). Hoewel de landelijke staat van instandhouding zeer ongunstig is, wordt geen verdere uitbreiding van de populatie nagestreefd gezien de recente toename in het gebied. Het gebied levert onvoldoende draagkracht voor een sleutelpopulatie, maar draagt wel bij aan de draagkracht in de regio Fries-Drentse grensstreek ten behoeve van een regionale sleutelpopulatie.

A276 Roodborsttapuit

Doel Behoud omvang en kwaliteit leefgebied met een draagkracht voor een populatie van ten minste 100 paren.

Toelichting Van oudsher is de roodborsttapuit broedvogel in het agrarisch gebied en op de heidevelden. Het aantal paren is sinds de jaren zestig sterk toegenomen. In de periode 1999-2003 bedroeg de populatie gemiddeld 100 paren. Gezien de landelijk gunstige staat van instandhouding is behoud voldoende. Het gebied heeft voldoende draagkracht voor een sleutelpopulatie.

A277 Tapuit

Doel Uitbreiding omvang en/of verbetering kwaliteit leefgebied met een draagkracht voor een populatie van ten minste 60 paren.

Toelichting Van oudsher is de tapuit een broedvogel van de drogere en zandige heidevelden en extensief agrarisch gebied. Uit het agrarisch gebied is de soort volledig verdwenen waardoor de tapuit nu alleen nog voorkomt op de heide. Door bebossing van de heidevelden en stuifzanden nam het aantal paren begin vorige eeuw vermoedelijk af. Door het verwijderen van bos op voormalige heide en stuifzand in de periode na 1980 nam de populatieomvang weer geleidelijk toe van circa 10 paren tot maximaal 86 paren in 1994. Vervolgens trad weer een sterke afname op tot gemiddeld circa 30 paren in de periode 1999-2003. Gezien de landelijk zeer ongunstige staat van instandhouding wordt landelijk herstel nagestreefd. Gezien de potentie van het leefgebied kan dit gebied een grote bijdrage leveren aan de landelijke instandhoudingsdoelstelling. Recente cijfers laten een sterke toename van de aantallen zien, vooral als gevolg van herstel van stuifzanden in het Aekingerzand waar de tapuit van heeft geprofiteerd. Met uitzondering van de duingebieden levert het Drents-Friese Wold als broedgebied momenteel verreweg de grootste bijdrage in Nederland en het is dan ook van zeer groot belang voor het behoud van een sleutelpopulatie in de Fries-Drentse regio. Het gebied levert zelf onvoldoende draagkracht voor een sleutelpopulatie, maar draagt wel bij aan de draagkracht in deze regio ten behoeve van een regionale sleutelpopulatie.

A338 Grauwe klauwier

Doel Uitbreiding omvang en/of verbetering kwaliteit leefgebied met een draagkracht voor een populatie van ten minste 20 paren.

Toelichting Het gebied levert als broedplaats één van de grootste bijdragen in Nederland en is het enige gebied van enige omvang met een gunstige populatieontwikkeling in de laatste 15 jaar. Ongetwijfeld waren de aantallen in het eerste deel van de vorige eeuw aanzienlijk hoger dan tegenwoordig. Na een dieptepunt in de jaren zeventig en tachtig, toen de soort vermoedelijk niet jaarlijks broedde, namen de aantallen geleidelijk toe tot gemiddeld 8 paren in de periode 1999-2003. Daarna zette de toename gestaag door tot uitschieters boven de 30 broedparen (38 broedparen in 2007). Een wat lager niveau van 20 broedparen is gezien de afhankelijkheid van tijdelijke successiestadia duurzaam haalbaar. Het gebied levert onvoldoende draagkracht voor een sleutelpopulatie, maar draagt wel bij aan de draagkracht in de regio Drenthe ten behoeve van een regionale sleutelpopulatie.

Natura 2000-gebied #27 kaartblad 1 Drents-Friese Wold & Leggelderveld

Bijlage A

210000

215000

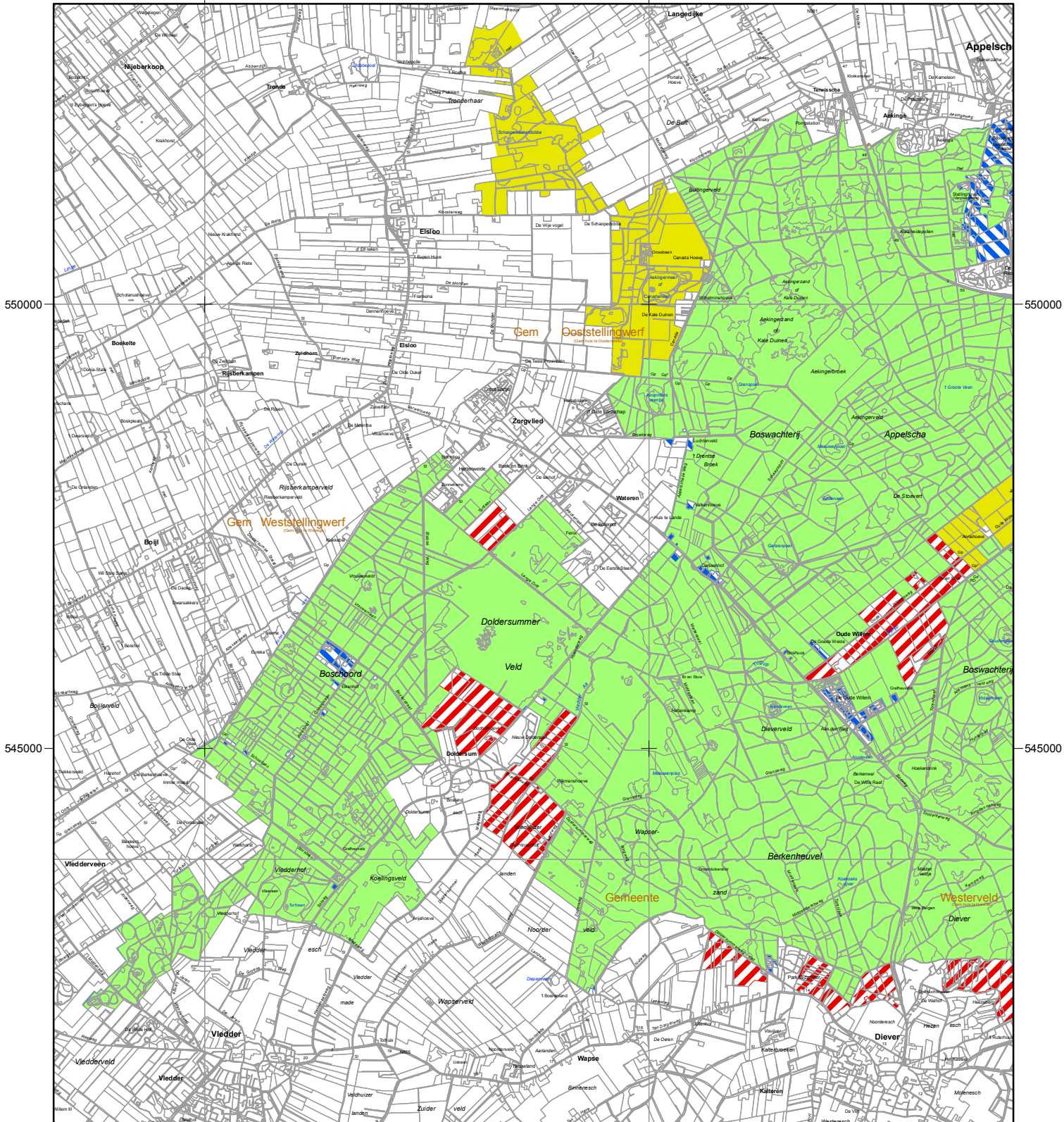

210000





215000



Ministerie van Economische Zaken,
Landbouw en Innovatie

Programmadirectie Natura 2000

Legenda

-  HR
 -  VR + HR
 -  VR erf
 -  VR erbij
 -  Ander Natura 2000-gebied (indicatief)
- VR = Vogelrichtlijngebied
HR = Habitatrichtlijngebied

Schaal 1 : 60.000 (A4)

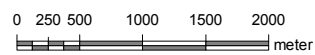

 deze kaart

Natura 2000-gebied #27 kaartblad 2 Drents-Friese Wold & Leggelderveld

Bijlage A

220000

225000

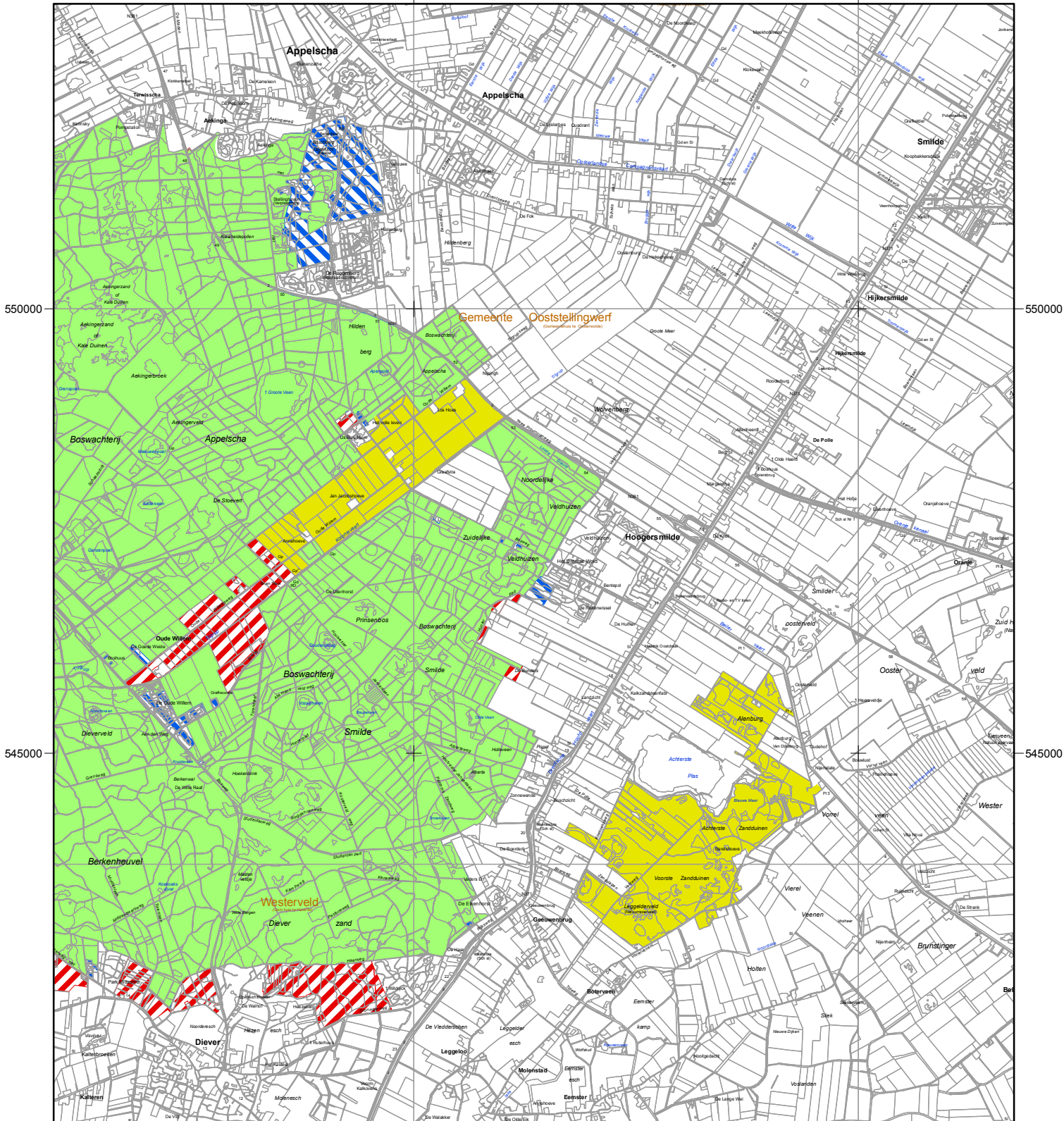





220000



Ministerie van Economische Zaken,
Landbouw en Innovatie

Programmadirectie Natura 2000

Legenda

-  HR
-  VR + HR
-  VR erf
-  VR erbij
-  Ander Natura 2000-gebied (indicatief)

VR = Vogelrichtlijngebied
HR = Habitatrichtlijngebied

Schaal 1 : 60.000 (A4)

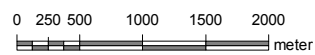

 deze kaart

Nadere onderbouwing van wijzigingen in Natura 2000-waarden waarvoor het gebied is aangewezen, van de selectie als Habitatrictlijngebied en toewijzing van en wijzigingen in instandhoudingsdoelstellingen

- B.1 Wijzigingen in habitattypen en soorten ten opzichte van aanmelding als Habitatrictlijngebied en/of het ontwerpbesluit (paragraaf 4.2.1 en 4.2.2)
- B.2 Wijzigingen in vogelsoorten ten opzichte van aanwijzing als Vogelrichtlijngebied en/of het ontwerpbesluit (paragraaf 4.2.3)
- B.3 Toepassing selectiecriteria Habitatrictlijngebieden (paragraaf 4.3)
- B.4 Toewijzing instandhoudingsdoelstellingen (hoofdstuk 5)

B.1 Wijzigingen in habitattypen en soorten ten opzichte van aanmelding als Habitatrictlijngebied en/of het ontwerpbesluit (paragraaf 4.2.1 en 4.2.2)

- In aanvulling op de aanmelding als Habitatrictlijngebied (2003), maar conform het ontwerpbesluit (2007), is het gebied ook aangewezen voor het habitatype zure vennen (H3160). Het habitatype komt in het gebied voor in een vorm met drijvende egelskop.
- In aanvulling op de aanmelding als Habitatrictlijngebied (2003), maar conform het ontwerpbesluit (2007) is het gebied ook aangewezen voor het habitatype beken en rivieren met waterplanten, *waterranonkels* (H3260A). Het habitatype komt voor in de sloten rondom de Vledder Aa.
- In aanvulling op de aanmelding als Habitatrictlijngebied (2003) en het ontwerpbesluit (2007) is het gebied ook aangewezen voor het habitatype droge heiden (H4030). Uit recente inventarisatie blijkt dit habitatype over een redelijke oppervlakte voor te komen.
- In aanvulling op de aanmelding als Habitatrictlijngebied (2003), maar conform het ontwerpbesluit (2007), is het gebied ook aangewezen voor het habitatype actieve hoogvenen, *heideveentjes* (H7110B). Heideveentjes komen voor in de boswachterij Smilde, Boschoord en in de natte heide van het Wapserveld, Doldersummer Veld en Leggelderveld.

B.2 Wijzigingen in vogelsoorten ten opzichte van aanwijzing als Vogelrichtlijngebied en/of het ontwerpbesluit (paragraaf 4.2.3)

De vogelsoorten waarvoor het gebied in 2000 is aangewezen, zijn indertijd ontleend aan SOVON (2000)¹⁶. De numerieke criteria die daarin zijn opgenomen zijn ontleend aan de Nota van Antwoord Vogelrichtlijn (2000)¹⁷. Een gebied wordt slechts aangewezen voor soorten waarvoor het gebied van landelijke betekenis is. Hiervan is in beginsel sprake indien het gebied minstens 1% van de landelijke broedpopulatie herbergt, indien 0,1% van de biogeografische populatie geregeld in het gebied verblijft of indien het gebied in combinatie met andere gebieden voldoende bijdrage kan leveren aan een sleutelpopulatie.

Voor eventuele toevoeging of verwijdering van vogelsoorten is gebruik gemaakt van SOVON & CBS (2005)¹⁸ waarin de ontwikkeling van vogelaantallen in de laatste decennia is beschreven. Dit rapport heeft ten grondslag gelegen aan de formulering van de instandhoudingsdoelstellingen voor de Vogelrichtlijnsoorten. In bijlage 1 van dit rapport zijn de verschillen aangegeven tussen de soortenlijsten per gebied die in beide aangehaalde rapporten zijn opgenomen. Om ecologische redenen die in voorkomende gevallen hieronder zijn vermeld, is soms van deze algemene criteria afgeweken. Deze werkwijze heeft voor de lijst van vogelsoorten waarvoor dit gebied is aangewezen, de volgende consequenties:

- Geen wijzigingen.

¹⁶ SOVON (2000): Belangrijke vogelgebieden in Nederland 1993-97. SOVON-informatierapport 2000/01. SOVON Vogelonderzoek Nederland, Beek-Ubbergen.

¹⁷ Ministerie van LNV (2000): Nota van Antwoord Vogelrichtlijn, bijlage 1, selectiecriteria en methode van begrenzing. Ministerie van Landbouw, Natuurbeheer en Visserij, Den Haag.

¹⁸ SOVON & CBS (2005): Trends van vogelaantallen in het Nederlandse Natura 2000 netwerk. SOVON-informatierapport 2005/09. SOVON Vogelonderzoek Nederland, Beek-Ubbergen.

B.3 Toepassing selectiecriteria Habitatrichtlijngebieden (paragraaf 4.3)

In dit onderdeel wordt voor elk habitatype en elke soort waarvoor het onderhavige gebied aan de selectiecriteria voldoet (zie paragraaf 4.3), een overzicht gegeven van alle daarvoor kwalificerende gebieden. Dit gebeurt zoveel mogelijk in de vorm van een tabel met de gebieden die aan de selectiecriteria voldoen, onder vermelding van de relatieve bijdrage. In het geval van habitattypen betreft dit het actuele aandeel van de landelijke oppervlakte dat in het gebied aanwezig is. Indien kwaliteit een rol heeft gespeeld in de bepaling van de gebiedselectie voor habitattypen is dit tekstueel toegelicht. In het geval van soorten betreft de relatieve bijdrage het aandeel van de landelijke populatie dat (geregeld) in het gebied aanwezig is. Afhankelijk van de soort wordt dit afgemeten aan getelde aantallen, aantal bezette plekken of kilometerhokken.

Er is gebruik gemaakt van de volgende klasse-indeling:

A1 = 15-30%, A2 = 30-50%, A3 = 50-75% en A4 = >75%

B1 = 2-6% en B2 = 6-15%

C = <2%

In de kolom "Bronvermelding" zijn de terreinbeherende organisaties en andere instanties en bronnen vermeld, waaraan de oppervlaktecijfers en aantallen zijn ontleend, met vermelding van de jaren waarin deze zijn verzameld of gepubliceerd.

■ Het gebied is één van de belangrijkste gebieden voor de volgende habitattypen:

H2310 – Stuifzandheiden met struikhei			
Landelijke oppervlakte ca. 3.000 ha			
N2k-nr	Natura 2000-gebied	Relatieve bijdrage	Bronvermelding
057	Veluwe	A2 (30-50%)	Provincie Gelderland 2009
136	Leenderbos, Grootte Heide & De Plateaux	B2 (6-15%)	Staatsbosbeheer 2009
027	Drents-Friese Wold & Leggelderveld	B1 (2-6%)	Staatsbosbeheer 2010
131	Loonse en Drunense Duinen & Leemkuilen	B1 (2-6%)	Alterra/Arcadis 2008
145	Maasduinen	B1 (2-6%)	Provincie Limburg 2009
128	Brabantse Wal	B1 (G, 2-6%) ^a	Provincie Noord-Brabant 2009

(a) De letter "G" in deze kolom geeft aan dat het gebied is geselecteerd op grond van grensoverschrijding: het gebied vormt één geheel met een gebied aan de andere zijde van de rijksgrens dat door België ook voor dit habitatype is aangemeld.

Voor de aanmelding van Habitatrichtlijngebieden (2003) zijn voor het habitatype stuifzandheiden met stuikhei (H2310) vijf gebieden geselecteerd: Veluwe (057), Maasduinen (145), Strabrechtse Heide & Beuven (137), Leenderbos, Grootte Heide & De Plateaux (136)¹⁹ en Buurserzand & Haaksbergerveen (053). Deze selectie is aangevuld met het volgende grensoverschrijdende gebied en ten behoeve van het bereiken van voldoende geografische spreiding: Brabantse Wal (128)²⁰.

Op grond van de huidige kennis levert de Veluwe nog steeds de grootste bijdrage in ons land, gevolgd door Leenderbos, Grootte Heide & De Plateaux. Daarnaast leveren Drents-Friese Wold & Leggelderveld (027), Loonse en Drunense Duinen & Leemkuilen (131) en Maasduinen, gelet op de oppervlakte afgezet tegen de landelijke oppervlakte, de grootste relatieve bijdragen per gebied. Hieraan kan Brabantse Wal worden toegevoegd als grensoverschrijdend gebied (aan de oostzijde grenst het aan het Belgische Habitatrichtlijngebied Kalmthoutse Heide dat onder meer voor dit type is aangemeld). In het gebied Strabrechtse Heide & Beuven blijkt een deel van de vegetatie eerder onterecht tot dit habitatype te zijn gerekend. De betreffende vegetatie (buiten vaaggronden) moet worden gerekend tot het habitatype droge heiden (H4030). Het gebied behoort hiermee niet meer tot één van de vijf belangrijkste gebieden voor stuifzandheiden met struikhei (H2310).

¹⁹ Destijds bekend als Grootte Heide – De Plateaux.

²⁰ Destijds bekend als Ossendrecht.

H2320 – Binnenlandse kraaiheibegroeiingen

Voor de aanmelding van Habitatrichtlijngebieden (2003) zijn voor het habitatype binnenlandse kraaiheibegroeiingen (H2320) vijf gebieden geselecteerd: Dwingelderveld (030), Drents-Friese Wold & Leggelderveld (027), Bakkeveense Duinen (017), Havelte-Oost (029) en Mantingerzand (032). Met de huidige kennis blijkt na het Dwingelderveld, de Veluwe (057) ook een aanzienlijke oppervlakte van dit habitatype te herbergen. Bakkeveense Duinen komt op de derde plek. Het vierde en vijfde gebied kunnen nog niet bepaald worden omdat het belang van de in aanmerking komende gebieden in dezelfde orde van grootte blijkt te liggen, maar exacte oppervlakten zijn nog niet bekend (Drentsche Aa-gebied (025), Drouwenerzand (026), Drents-Friese Wold & Leggelderveld en Havelte-Oost).

H2330 – Zandverstuivingen			
Landelijke oppervlakte ca. 1.500 ha			
N2k-nr	Natura 2000-gebied	Relatieve bijdrage	Bronvermelding
057	Veluwe	A2 (30-50%)	Provincie Gelderland 2007
131	Loonse en Drunense Duinen & Leemkuilen	A1 (15-30%)	Provincie Noord-Brabant 2009
136	Leenderbos, Grootte Heide & De Plateaux	B1 (2-6%)	Staatsbosbeheer 2009
027	Drents-Friese Wold & Leggelderveld	B1 (2-6%)	Staatsbosbeheer 2010
039	Vecht en Beneden-Reggegebied	B1 (2-6%)	Provincie Overijssel 2009

Voor de aanmelding van Habitatrichtlijngebieden (2003) zijn voor het habitatype zandverstuivingen (H2330) vier gebieden geselecteerd: Maasduinen (145), Veluwe (057), Loonse en Drunense Duinen & Leemkuilen (131)²¹ en Drents-Friese Wold & Leggelderveld (027). Hiervan herbergt de Veluwe verreweg de grootste oppervlakte (bijna een derde), gevolgd door Loonse en Drunense Duinen met ongeveer een zesde van het landelijke areaal. Op grond van de huidige kennis staan Leenderbos, Grootte Heide & De Plateaux (136), Drents-Friese Wold & Leggelderveld en Vecht en Beneden-Reggegebied (039) op de derde tot en met vijfde plaats in de rangorde van omvang. De aanwezige oppervlakte is in deze gebieden groter dan in de Maasduinen (met relatieve bijdrage van klasse C). Bij de aanmelding is het belang van de stuifzanden in Leenderbos, Grootte Heide & De Plateaux en het Vecht- en Beneden-Reggegebied niet onderkend.

H3110 – Zeer zwakgebufferde vennen			
Landelijke oppervlakte ca. 35 ha			
N2k-nr	Natura 2000-gebied	Relatieve bijdrage	Bronvermelding
046	Bergvennen & Brecklenkampse Veld	A2 (30-50%)	Provincie Overijssel 2009
133	Kampina & Oisterwijkse Vennen	A1 (15-30%)	Provincie Noord-Brabant 2009
137	Strabrechtse Heide & Beuven	A1 (15-30%)	Staatsbosbeheer 2010
146	Sarsven en De Banen	B2 (6-15%)	Provincie Overijssel 2009

Voor de aanmelding van Habitatrichtlijngebieden (2003) zijn voor het habitatype zeer zwak gebufferde vennen (H3110) de volgende vier gebieden geselecteerd: Strabrechtse Heide & Beuven (137), Drents-Friese Wold & Leggelderveld (027), Kampina & Oisterwijkse Vennen (133)²² en Bergvennen & Brecklenkampse Veld (046). De selectie is destijds beperkt tot vier gebieden omdat deze ruim 60% van de landelijke oppervlakte omvatten en het type in geen andere gebieden in kwalitatief goede staat voorkwam. Op grond van de huidige kennis zijn de in de tabel genoemde gebieden de vier belangrijkste. Hiervan beslaat Bergvennen & Brecklenkampse Veld dankzij herstelwerkzaamheden het grootste aandeel van de landelijke oppervlakte. In Sarsven en De Banen (146) is de kwaliteit van het ven in De Banen na opschoning aanzienlijk verbeterd. In het Drents-Friese Wold is het habitatype slechts fragmentair aanwezig. Het gebied kan daardoor niet meer tot één van de vier (of vijf) belangrijkste gebieden gerekend worden.

²¹ Destijds bekend als Loonse en Drunense Duinen, de Brand en de Leemkuilen.

²² Destijds bekend als Kampina en Oisterwijkse Bossen en Vennen.

H3130 – Zwakgebufferde vennen			
Landelijke oppervlakte ca. 1.000 ha			
N2k-nr	Natura 2000-gebied	Relatieve bijdrage	Bronvermelding
128	Brabantse Wal	B1 (2-6%)	Provincie Noord-Brabant 2009
131	Loonse en Drunense Duinen & Leemkuilen	B1 (2-6%)	Provincie Noord-Brabant 2009
133	Kampina & Oisterwijkse Vennen	B1 (2-6%)	Provincie Noord-Brabant 2009
135	Kempenland-West	B1 (2-6%)	Provincie Noord-Brabant 2009
137	Strabrechtse Heide & Beuven	B1 (2-6%)	Staatsbosbeheer 2010
027	Drents-Friese Wold & Leggelderveld	C (R, <2%)	Staatsbosbeheer 2010
057	Veluwe	C (R, <2%)	Provincie Gelderland 2009
059	Teeselinkven	C (R, <2%)	Provincie Gelderland 2009

- (a) De letter "R" in deze kolom geeft aan dat het gebied is geselecteerd teneinde een voldoende regionale spreiding te verkrijgen binnen het landelijke verspreidingsgebied van het subtype.

Ten tijde van de aanmelding van Habitatrictlijngebieden (2003) werd het habitattypetype zwakgebufferde vennen (H3130) onderverdeeld in vier plantensociologische verbonden, waarbij toentertijd voor elk drie gebieden zijn geselecteerd. Dit betreft de volgende gebieden: Lemselermaten (048), Dinkelland (049, twee verbonden), Lonnekermeer (051), Boddenbroek (052), Teeselinkven (059), Veluwe (057, twee verbonden), Kampina & Oisterwijkse Vennen (133)²², Strabrechtse Heide & Beuven (137), Sarsven & De Banen (146) en Weerter- en Budelerbergen & Ringselven (138)²³. In het Natura 2000 doelendocument (2006) worden binnen dit habitattypetype geen subtypen meer onderscheiden, omdat de begroeiingen in zwakgebufferde vensystemen veelal patronen van smalle zones of mozaïeken vormen of anderszins met elkaar verweven zijn. Op grond van de huidige kennis is dit habitattypetype in de volgende gebieden in relatief grote oppervlakte aanwezig: Brabantse Wal (128), Loonse en Drunense Duinen & Leemkuilen (131), Kampina & Oisterwijkse Vennen, Kempenland-West (135) en Strabrechtse Heide & Beuven.

Dit betreft allen gebieden in de provincie Noord-Brabant. Het habitattypetype heeft echter ook een ruime verspreiding in het noorden en oosten van het land. Doordat het habitattypetype op veel plekken slechts in geringe oppervlakte aanwezig is, is de landelijke dekking van het habitattypetype in Natura 2000-gebieden relatief laag (<50%). Dat vormt aanleiding om aan de Brabantse gebieden nog enkele gebieden toe te voegen: Drents-Friese Wold & Leggelderveld (027), Veluwe en Teeselinkven.

H4010A – Vochtige heiden, hogere zandgronden			
Landelijke oppervlakte ca. 3.000 ha			
N2k-nr	Natura 2000-gebied	Relatieve bijdrage	Bronvermelding
027	Drents-Friese Wold & Leggelderveld	B2 (6-15%)	Staatsbosbeheer 2010
030	Dwingelderveld	B2 (6-15%)	Provincie Drenthe 2008
057	Veluwe	B2 (6-15%)	Provincie Gelderland 2007
054	Witte Veen	C (G, <2%) ^a	Provincie Overijssel 2009
128	Brabantse Wal	C (G, <2%) ^a	Provincie Noord-Brabant 2009

- (a) De letter "G" in deze kolom geeft aan dat het gebied is geselecteerd op grond van grensoverschrijding: het gebied vormt één geheel met een gebied aan de andere zijde van de rijksgrens dat door Duitsland ook voor dit habitattypetype is aangemeld.

Voor de aanmelding van Habitatrictlijngebieden (2003) zijn voor het subtype vochtige heiden, *hogere zandgronden* (H4010A) drie gebieden geselecteerd: Dwingelderveld (030), Boetelerveld (041) en Kampina & Oisterwijkse Vennen (133)²². Deze selectie is aangevuld met het volgende grensoverschrijdende gebied: Witte Veen (054). Op basis van de huidige kennis zijn in kwantitatief opzicht de drie belangrijkste gebieden voor dit subtype: Drents-Friese Wold & Leggelderveld (027), Dwingelderveld en op de derde plaats de Veluwe

²³ Destijds bekend als Weerterbos. Dit gebied is samengevoegd met Ringselven en Kruispeel, waarmee de naam is veranderd in Weerter- en Budelerbergen & Ringselven (138).

(057). Witte Veen en Brabantse Wal zijn grensoverschrijdende gebieden waar het habitattype aan beide zijden van de grens aanwezig is.

H7110B – *Actieve hoogvenen, heideveentjes			
Landelijke oppervlakte ca. 150 ha			
N2k-nr	Natura 2000-gebied	Relatieve bijdrage	Bronvermelding
030	Dwingelderveld	A1 (15-30%)	Provincie Drenthe 2008
057	Veluwe	B2 (6-15%)	Provincie Gelderland 2007
027	Drents-Friese Wold & Leggelderveld	B2 (6-15%)	Staatsbosbeheer 2010
029	Havelte-Oost	B1 (2-6%)	Provincie Drenthe 2009
155	Brunsummerheide	B1 (2-6%)	Provincie Limburg 2009

Ten tijde van de aanmelding van de Habitatrichtlijngebieden in 2003 zijn voor het prioritair habitattype actieve hoogvenen twee gebieden geselecteerd: Witterveld (024) en Bargerveen (033). In het Natura 2000 doelendocument (2006) zijn voor dit habitattype twee subtypen onderscheiden: *hoogveenlandschap* (subtype A) en *heideveentjes* (subtype B). Voor het subtype *heideveentjes* vormen op basis van oppervlakte de, in het Natura 2000-landschap Hogere zandgronden gelegen, gebieden Drents-Friese Wold & Leggelderveld (027), Dwingelderveld (030) en Veluwe (057) de belangrijkste gebieden. Op basis van bijzonder goede kwaliteit en omvang is Havelte-Oost (029) hieraan toe te voegen met soorten als hoogveenmos, wrattig veenmos en kleine veenbes. Brunsummerheide (155) heeft ook een behoorlijke oppervlakte van dit subtype met als opvallendste soort beenbreek, waardoor het in de rangorde op de vijfde plaats komt.

H7150 – Pioniervegetaties met snavelbiezen			
Landelijke oppervlakte ca. 500 ha			
N2k-nr	Natura 2000-gebied	Relatieve bijdrage	Bronvermelding
057	Veluwe	A1 (15-30%)	Provincie Gelderland 2007
030	Dwingelderveld	B2 (6-15%)	Provincie Drenthe 2008
133	Kampina & Oisterwijkse Vennen	B1 (2-6%)	Provincie Noord-Brabant 2009
027	Drents-Friese Wold & Leggelderveld	C (<2%)	Staatsbosbeheer 2010
029	Havelte-Oost	C (<2%)	Provincie Drenthe 2009

Voor de aanmelding van Habitatrichtlijngebieden (2003) zijn voor dit habitattype de volgende vijf gebieden geselecteerd: Dwingelderveld (030), Veluwe (057), Vecht- en Beneden-Reggegebied (039), Maasduinen (145) en Drents-Friese Wold & Leggelderveld (027). Dit habitattype kan in zijn natuurlijke vorm voorkomen in laagten, of op plagplekken in de vochtige heiden. Met de huidige kennis behoren in elk geval Veluwe, Dwingelderveld en Kampina & Oisterwijkse Vennen (133) qua oppervlakte tot de belangrijkste gebieden (met elk meer dan 4% landelijke areaal). Andere gebieden met belangrijke voorkomens in natuurlijke laagten zijn Drents-Friese Wold & Leggelderveld en Havelte-Oost (029). Ook Boetelerveld (041), Kempenland-West (135) en Leenderbos, Grote Heide & De Plateaux (136) herbergen aanzienlijke oppervlakten (2-6%, klasse B1), maar dit betreffen voornamelijk vegetaties op plagplekken.

H9190 – Oude eikenbossen			
Landelijke oppervlakte ca. 3.200 ha			
N2k-nr	Natura 2000-gebied	Relatieve bijdrage	Bronvermelding
057	Veluwe	A4	Provincie Gelderland 2010
131	Loonse en Drunense Duinen & Leemkuilen	C	Provincie Noord-Brabant 2009
029	Havelte-Oost	C	Provincie Drenthe 2009
030	Dwingelderveld	C	Provincie Drenthe 2009
027	Drents-Friese Wold & Leggelderveld	C	Staatsbosbeheer 2010

Ten tijde van de aanmelding van de Habitatrictlijngebieden (2003) zijn voor dit habitatype de drie gebieden als belangrijkste voor dit habitatype geselecteerd: Dwingelderveld (030), Veluwe (057) en Drentsche Aa-gebied (025)²⁴. Inmiddels is de definitie van het habitatype verder uitgewerkt wat betreft bodemtype (leemarme zandgronden) en ouderdom (ouder dan 100 jaar of op oude bosgroeiplaats). De Veluwe herbergt met ruim drie kwart van het landelijke areaal veruit de grootste oppervlakte van het habitatype. Overige gebieden met meer dan 0,5% van het landelijke areaal zijn: Drents-Friese Wold & Leggelderveld (027), Havelte-Oost (029), Dwingelderveld en Loonse en Drunense Duinen & Leemkuilen (131). Het Drentsche Aa-gebied komt nu qua oppervlakte op de zesde of zevende plaats daar de voorkomens in gebieden Drents-Friese Wold & Leggelderveld, Havelte-Oost en Loonse en Drunense Duinen & Leemkuilen eerder waren onderschat of niet onderkend.

■ Het gebied is één van de belangrijkste gebieden voor de volgende habitasoort:

H1166 – Kamsalamander

Ten tijde van de aanmelding van de Habitatrictlijngebieden (2003) zijn de volgende gebieden voor deze habitasoort geselecteerd: Drents-Friese Wold & Leggelderveld (027), Landgoederen Oldenzaal (050), Landgoederen Brummen (058)²⁵, Korenburgerveen (061) en Lingegebied & Diefdijk-Zuid (070)²⁶. Deze gebiedenselectie was gebaseerd op een verspreidingsanalyse welke heeft geresulteerd in een lijst van 14 kernleefgebieden met verspreidingsconcentraties. Deze kernleefgebieden bestaan uit complexen van cultuurgronden en bos- en natuurgebieden. Hieruit zijn bovengenoemde vijf gebieden geselecteerd als duidelijke herkenbare en topografisch begrensde landschappelijke eenheden bestaande uit bos- en natuurkernen met aangrenzende cultuurgronden voor zover in gebruik als leefgebied van de kamsalamander. Ten behoeve van het bereiken van voldoende geografische spreiding is hier nog het volgende gebied aan toegevoegd: Loonse en Drunense Duinen & Leemkuilen (131)²¹.

B.4 Toewijzing instandhoudingsdoelstellingen (hoofdstuk 5)

Voor zover de hier vermelde gebiedsdoelen en relatieve bijdragen betrekking hebben op de Natura 2000-gebieden die buiten dit aanwijzingsbesluit vallen en waarvan de definitieve besluiten op het moment van vaststelling van het onderhavige besluit nog niet zijn vastgesteld, moeten deze worden beschouwd als "indicatieve" opgaven en kunnen ze nog aan verandering onderhevig zijn.

In dit onderdeel wordt voor iedere Natura 2000-waarde waarvoor het onderhavige gebied is aangewezen, inzichtelijk gemaakt hoe de landelijke doelstelling²⁷ is uitgewerkt in de Natura 2000-gebieden. De landelijke doelstellingen vormen een kader voor de formulering van instandhoudingsdoelstellingen op gebiedsniveau. De gebiedsdoelen bij elkaar "opgeteld", eventueel tezamen met een opgave buiten het Natura 2000-netwerk, hebben als som het landelijke doel. Onder iedere tabel wordt de landelijke staat van instandhouding van betreffende habitatype of (vogel)soort vermeld. Indien de landelijke doelstelling van de betreffende waarde afwijkt van wat kan worden verwacht uit de landelijke staat van instandhouding, is dit hier gemotiveerd. Gebiedsdoelstellingen die afwijken van de landelijke doelstelling, worden ook zoveel mogelijk gemotiveerd. In gevallen waarin motivering ontbreekt, is aanpassing nog in overweging (met name naar aanleiding van zienswijzen) in het kader van het besluit voor het betreffende gebied. Doelstellingen die volgens de tabellen zijn aangepast ten opzichte van het ontwerpbesluit (zie kolom "Besluit") staan eveneens onder de betreffende tabellen gemotiveerd. De instandhoudingsdoelstellingen van habitatypen en (vogel)soorten die zijn toegevoegd ten opzichte van het ontwerpbesluit, zijn in principe op behoud gesteld, omdat de landelijke doelstelling al haalbaar werd geacht zonder deze toevoegingen. De instandhoudingsdoelstellingen die om deze reden op behoud zijn gesteld en daarmee afwijken van de landelijke doelstelling voor het betreffende habitatype of de betreffende soort, zijn in de tabellen gemarkeerd met een x. Regels in cursief betreffen

²⁴ Destijds bekend als Drentsche Aa.

²⁵ Destijds bekend als Leusveld, Voorstonden en Empesche-/Tondensche Heide.

²⁶ Destijds bekend als Zuider Lingedijk en Diefdijk zuid.

²⁷ De landelijke doelomschrijving in deze paragraaf beperkt zich in principe tot behoud/uitbreiding oppervlakte (of omvang leefgebied) en behoud/verbetering kwaliteit (leefgebied), in geval van soorten en vogels aangevuld met het doel voor behoud/uitbreiding populatie. Voor de volledige formulering van de landelijke doelen inclusief toelichting wordt verwezen naar het Natura 2000 doelendocument (2006).

complementaire doelen (zie Natura 2000 doelendocument, paragraaf 3.3). Bij broedvogels wordt in de kolom "Populatie" tevens aangegeven of er sprake is van herstel dan wel uitbreiding (↑). In een aparte kolom is van elk gebied de relatieve bijdrage vermeld. Voor een nadere toelichting en de klasse-indeling wordt verwezen naar de inleiding van onderdeel 3 van deze bijlage.

B.4.1 Habitatrictlijn: habitattypen

H2310 – Stuifzandheiden met struikhei					
Landelijke doelstelling: uitbreiding oppervlakte en verbetering kwaliteit					
N2k-nr	Natura 2000-gebied	Doel oppervlakte	Doel kwaliteit	Relatieve bijdrage	Besluit
017	Bakkeveense Duinen	behoud	behoud	C	ontwerpbesluit
025	Drentsche Aa-gebied	uitbreiding	verbetering	C	ontwerpbesluit
026	Drouwenzand	behoud	verbetering	B1	ontwerpbesluit
027	Drents-Friese Wold & Leggelderveld	uitbreiding	verbetering	B1	conform ontwerp
029	Havelte-Oost	behoud	verbetering	C	ontwerpbesluit
030	Dwingelderveld	behoud	verbetering	C	ontwerpbesluit
032	Mantingerzand	uitbreiding	verbetering	C	ontwerpbesluit
039	Vecht- en Beneden-Reggegebied	uitbreiding	verbetering	C	ontwerpbesluit
046	Bergvennen & Brecklenkampse Veld	behoud	behoud	C	ontwerpbesluit
053	Buurserzand & Haaksbergerveen	uitbreiding	behoud	C	ontwerpbesluit
057	Veluwe	uitbreiding	verbetering	A2	ontwerpbesluit
128	Brabantse Wal	uitbreiding	verbetering	B1	ontwerpbesluit
131	Loonse en Drunense Duinen & Leemkuilen	uitbreiding	verbetering	B1	ontwerpbesluit
133	Kampina & Oisterwijkse Vennen	uitbreiding	verbetering	C	ontwerpbesluit
134	Regte Heide & Riels Laag	behoud	verbetering	C	ontwerpbesluit
135	Kempensland-West	behoud	verbetering	C	ontwerpbesluit
136	Leenderbos, Groote Heide & De Plateaux	behoud	verbetering	B2	ontwerpbesluit
137	Strabrechtse Heide & Beuven	behoud	behoud	B1	ontwerpbesluit
144	Boschhuizerbergen	uitbreiding	verbetering	C	ontwerpbesluit
145	Maasduinen	uitbreiding	verbetering	B1	ontwerpbesluit

Het habitatype stuifzandheiden met struikhei is beperkt tot laag gelegen land. Meer dan twee derde van de landelijke oppervlakte van het habitatype is opgenomen binnen het Natura 2000-netwerk. De landelijke staat van instandhouding van het habitatype is op de aspecten oppervlakte en kwaliteit beoordeeld als respectievelijk "matig ongunstig" en "zeer ongunstig". Op het aspect kwaliteit sluit de landelijke doelstelling hierop aan. Op het aspect oppervlakte is de landelijke doelstelling in lijn gebracht met de staat van instandhouding. In het Natura 2000 doelendocument (2006)²⁸ werd behoud van de oppervlakte als doel gesteld. Aangezien het habitatype landelijk in een gunstige staat van instandhouding gebracht moet worden en hiervoor goede potenties zijn in een groot deel van de gebieden waar dit habitatype voorkomt, is de landelijke doelstelling gewijzigd naar uitbreiding van de oppervlakte. Uitbreiding van de oppervlakte voor dit habitatype is met name gewenst om heidegebieden onderling te verbinden en kleine terreinen te vergroten. Dit is onder andere van belang voor het behoud van de voor dit habitatype afhankelijke organismen. Mogelijkheden hiervoor liggen onder meer in de gebieden Drentsche Aa-gebied (025), Veluwe (057), Loonse en Drunense Duinen & Leemkuilen (131) en Maasduinen (145). Verder is de uitbreidingsopgave neergelegd in de gebieden waar de beste potenties zijn: waar voldoende ruimte en mogelijkheden zijn voor uitbreiding van dit aan vaaggronden gebonden habitatype. De landelijke doelstelling ter verbetering van de kwaliteit wordt in het grootste deel van de gebieden nagestreefd. In de meeste gebieden waar behoud van de kwaliteit als doel wordt gesteld, is het habitatype reeds in voldoende kwaliteit aanwezig.

²⁸ Ministerie van LNV (2006): Natura 2000 doelendocument. Duidelijkheid bieden, richting geven en ruimte laten. Ministerie van Landbouw, Natuur en Voedselkwaliteit, Den Haag.

H2320 – Binnenlandse kraaiheibegroeiingen					
Landelijke doelstelling: behoud oppervlakte en verbetering kwaliteit					
N2k-nr	Natura 2000-gebied	Doel oppervlakte	Doel kwaliteit	Relatieve bijdrage	Besluit
017	Bakkeveense Duinen	behoud	behoud	B1	ontwerpbesluit
025	Drentsche Aa-gebied	behoud	verbetering	B1	ontwerpbesluit
026	Drouwenezand	behoud	behoud	B1	ontwerpbesluit
027	Drents-Friese Wold & Leggelderveld	behoud	verbetering	B1	conform ontwerp
029	Havelte-Oost	behoud	behoud	C	ontwerpbesluit
030	Dwingelderveld	behoud	verbetering	A2	ontwerpbesluit
032	Mantingerzand	behoud	behoud	C	ontwerpbesluit
057	Veluwe	behoud	behoud	B2	ontwerpbesluit

Ruim 50% van het habitatype binnenlandse kraaiheibegroeiingen is opgenomen binnen het Natura 2000-netwerk. De landelijke staat van instandhouding van het habitatype is op de aspecten oppervlakte en kwaliteit beoordeeld als respectievelijk "gunstig" en "matig ongunstig". De landelijke doelstelling sluit hierop aan. Alle gebiedsdoelstellingen sluiten op het aspect oppervlakte aan op de landelijke doelstelling. Verbetering van de kwaliteit is lokaal van belang voor herstel van populaties van onder andere levermossen en wolfsklauwen die nationaal bedreigd zijn. Deze doelstelling is neergelegd in de gebieden waar de beste mogelijkheden hiervoor liggen.

H2330 – Zandverstuivingen					
Landelijke doelstelling: uitbreiding oppervlakte en verbetering kwaliteit					
N2k-nr	Natura 2000-gebied	Doel oppervlakte	Doel kwaliteit	Relatieve bijdrage	Besluit
017	Bakkeveense Duinen	behoud	behoud	C	ontwerpbesluit
026	Drouwenezand	behoud	behoud	C	ontwerpbesluit
027	Drents-Friese Wold & Leggelderveld	uitbreiding	verbetering	B1	conform ontwerp
029	Havelte-Oost	uitbreiding	verbetering	C	ontwerpbesluit
030	Dwingelderveld	behoud	behoud	C	ontwerpbesluit
032	Mantingerzand	uitbreiding	verbetering	C	ontwerpbesluit
039	Vecht- en Beneden-Reggegebied	uitbreiding	verbetering	B1	ontwerpbesluit
057	Veluwe	uitbreiding	verbetering	A2	ontwerpbesluit
128	Brabantse Wal	uitbreiding	verbetering	C	ontwerpbesluit
131	Loonse en Drunense Duinen & Leemkuilen	uitbreiding	verbetering	A1	ontwerpbesluit
133	Kampina & Oisterwijkse Vennen	uitbreiding	verbetering	C	ontwerpbesluit
136	Leenderbos, Groote Heide & De Plateaux	behoud	behoud	B1	ontwerpbesluit
137	Strabrechtse Heide & Beuven	uitbreiding	verbetering	B1	ontwerpbesluit
144	Boschhuizerbergen	uitbreiding	behoud	C	ontwerpbesluit
145	Maasduinen	uitbreiding	verbetering	C	ontwerpbesluit
155	Brunsummerheide	behoud	behoud	C	ontwerpbesluit

Ongeveer twee derde van het habitatype zandverstuivingen bevindt zich binnen het Natura 2000-netwerk. De landelijke staat van instandhouding van het habitatype zandverstuivingen is op de aspecten oppervlakte en kwaliteit beoordeeld als respectievelijk "matig ongunstig" en "zeer ongunstig". De landelijke doelstelling sluit hierop aan. De afwisseling van zandverstuivingen met stuifzandheiden met struikhei (H2310) is voor een groot aantal dieren, in het bijzonder vogels, belangrijk. Om deze reden zijn in veel heidegebieden van de hogere zandgronden deze twee habitattypen gecombineerd als doel. Het grootste deel van de gebiedsdoelstellingen sluit aan op de landelijke doelstelling. In de meeste gebieden waar een behoudsdoelstelling is neergelegd komt het habitatype slechts over een kleine oppervlakte voor en/of lijken de potenties voor herstel gering.

Habitatype H3110 – Zeer zwakgebufferde vennen					
Landelijke doelstelling: uitbreiding oppervlakte en verbetering kwaliteit					
N2k-nr	Natura 2000-gebied	Doel oppervlakte	Doel kwaliteit	Relatieve bijdrage	Besluit
027	Drents-Friese Wold & Leggelderveld	behoud	verbetering	C	conform ontwerp
046	Bergvennen & Brecklenkampse Veld	uitbreiding	behoud	A2	ontwerpbesluit
128	Brabantse Wal	uitbreiding	verbetering	C	ontwerpbesluit
133	Kampina & Oisterwijkse Vennen	uitbreiding	verbetering	A1	ontwerpbesluit
137	Strabrechtse Heide & Beuven	uitbreiding	verbetering	A1	ontwerpbesluit
146	Sarsven en De Banen	uitbreiding	behoud	B2	ontwerpbesluit

Het habitatype zeer zwakgebufferde vennen bevindt zich in Nederland aan de oostrand van het verspreidingsgebied. Hoewel het habitatype slechts over kleine oppervlakte voorkomt, is het van zeer groot belang door de bijzondere soortensamenstelling. Het overgrote deel van dit habitatype bevindt zich binnen het Natura 2000-netwerk. De landelijke staat van instandhouding van het habitatype is op de aspecten oppervlakte en kwaliteit beoordeeld als "zeer ongunstig". De landelijke doelstelling sluit hierop aan. De meeste gebiedsdoelstellingen sluiten aan op de landelijke doelstelling. Instandhouding van goede voorbeelden (Bergvennen & Brecklenkampse Veld (046), Strabrechtse Heide & Beuven (137) en Sarsven en De Banen (146)) staat voorop. In de meeste gebieden is zelfs potentie om uit te breiden. In het Drents-Friese Wold & Leggelderveld wijkt de doelstelling af van de landelijke doelstelling, omdat uitbreiding van de oppervlakte niet realistisch wordt geacht, het habitatype is hier beperkt tot één poel. De vennen in de gebieden Bergvennen & Brecklenkampse Veld en Sarsven en De Banen zijn door grote herstelwerkzaamheden inmiddels van goede kwaliteit, behoud van de kwaliteit is derhalve voldoende.

H3130 – Zwakgebufferde vennen					
Landelijke doelstelling: uitbreiding oppervlakte en verbetering kwaliteit					
N2k-nr	Natura 2000-gebied	Doel oppervlakte	Doel kwaliteit	Relatieve bijdrage	Besluit
027	Drents-Friese Wold & Leggelderveld	behoud	verbetering	C	conform ontwerp
030	Dwingelderveld	behoud ^a	behoud	C	ontwerpbesluit
041	Boetelerveld	behoud	behoud	C	ontwerpbesluit
046	Bergvennen & Brecklenkampse Veld	behoud	behoud	C	ontwerpbesluit
048	Lemselermaten	behoud	behoud	C	ontwerpbesluit
049	Dinkelland	behoud	verbetering	C	ontwerpbesluit
051	Lonnekermeer	behoud	verbetering	C	ontwerpbesluit
052	Boddenbroek	behoud	behoud	C	ontwerpbesluit
053	Buurserzand & Haaksbergerveen	behoud	verbetering	C	ontwerpbesluit
054	Witte Veen	behoud	verbetering	C	ontwerpbesluit
057	Veluwe	behoud	behoud	C	ontwerpbesluit
058	Landgoederen Brummen	behoud	behoud	C	ontwerpbesluit
059	Teeselinkven	behoud	verbetering	C	ontwerpbesluit
060	Stelkampsveld	uitbreiding	verbetering	C	ontwerpbesluit
128	Brabantse Wal	behoud	behoud	B1	ontwerpbesluit
130	Langstraat	behoud	behoud	C	ontwerpbesluit
131	Loonse en Drunense Duinen & Leemkuilen	behoud	behoud	B1	ontwerpbesluit
133	Kampina & Oisterwijkse Vennen	uitbreiding	verbetering	B1	ontwerpbesluit
134	Regte Heide & Riels Laag	behoud	behoud	C	ontwerpbesluit
135	Kempenland-West	behoud	verbetering	B1	ontwerpbesluit
136	Leenderbos, Groote Heide & De Plateaux	uitbreiding	verbetering	C	ontwerpbesluit
137	Strabrechtse Heide & Beuven	behoud	verbetering	B1	ontwerpbesluit
138	Weerter- en Budelerbergen & Ringselven	uitbreiding	verbetering	C	ontwerpbesluit

144	Boschhuizerbergen	behoud	behoud	C	ontwerpbesluit
145	Maasduinen	behoud	behoud	C	ontwerpbesluit
146	Sarsven en De Banen	uitbreiding	behoud	C	ontwerpbesluit

(a) Enige achteruitgang in oppervlakte ten gunste van habitattypen zure vennen (H3160) is toegestaan²⁹.

Het habitattypen zwakgebufferde vennen heeft een sterk versnipperd voorkomen dat doorgaans over kleine oppervlakten voorkomt. Ongeveer een derde van dit habitattypen is opgenomen in het Natura 2000-netwerk. De landelijke staat van instandhouding van het habitattypen is op de aspecten oppervlakte en kwaliteit beoordeeld als "matig ongunstig". De landelijke doelstelling is hiermee in lijn gebracht. In het Natura 2000 doelendocument (2006)²⁸ was behoud van de oppervlakte en de kwaliteit en lokaal uitbreiding van de oppervlakte en/of verbetering van de kwaliteit als doel gesteld. Gezien de landelijke staat van instandhouding op beide aspecten oppervlakte en kwaliteit en de goede potenties voor herstel van dit habitattypen in een groot deel van de gebieden, is de landelijke doelstelling aangepast naar uitbreiding van de oppervlakte en verbetering van de kwaliteit. De uitbreidingsopgave is neergelegd in de gebieden waar de beste mogelijkheden hiervoor liggen en/of die hiermee in de toekomst een grote bijdrage kunnen leveren aan het landelijk doel (bijvoorbeeld Kampina & Oisterwijkse Vennen (133) en Leenderbos, Groote Heide & De Plateaux (136)). In de gebieden waar een behoudopgave is gesteld voor de oppervlakte wordt uitbreiding nagenoeg niet mogelijk geacht omdat het habitattypen bijvoorbeeld voorkomt in geïsoleerde poelen en er van nature geen nieuwe vennen bij zullen komen (Boetelerveld (041), Boschhuizerbergen (144)). Ook de landelijke doelstelling ter verbetering van de kwaliteit wordt nagestreefd in de gebieden waar de potentie het hoogst is. In de gebieden waar een behoudopgave is gesteld komt het habitattypen mogelijk al in voldoende kwaliteit voor, in een aantal gevallen door recentelijke herstelwerkzaamheden (Regte Heide & Riels Laag (134), Boschhuizerbergen, Sarsven en De Banen (146)). In vennen waar de habitattypen zeer zwakgebufferde vennen (H3110) en zwakgebufferde vennen (H3130) samen voorkomen, dient het beheer vooral gericht te zijn op het meer zeldzame en meer bedreigde habitattypen zeer zwakgebufferde vennen (H3110).

H3160 – Zure vennen					
Landelijke doelstelling: behoud oppervlakte en verbetering kwaliteit					
N2k-nr	Natura 2000-gebied	Doel oppervlakte	Doel kwaliteit	Relatieve bijdrage	Besluit
023	Fochteloërveen	behoud	verbetering	C	ontwerpbesluit
025	Drentsche Aa-gebied	behoud	verbetering	C	ontwerpbesluit
027	Drents-Friese Wold & Leggelderveld	behoud	verbetering	B1	conform ontwerp
029	Havelte-Oost	behoud	verbetering	B1	ontwerpbesluit
030	Dwingelderveld	uitbreiding	verbetering	B2	ontwerpbesluit
032	Mantingerzand	behoud	verbetering	C	ontwerpbesluit
039	Vecht- en Beneden-Reggegebied	behoud	verbetering	C	ontwerpbesluit
042	Sallandse Heuvelrug	behoud	behoud	C	ontwerpbesluit
044	Borkeld	behoud	verbetering	C	ontwerpbesluit
051	Lonnekermeer	behoud	behoud	C	ontwerpbesluit
054	Witte Veen	behoud	behoud	C	ontwerpbesluit
057	Veluwe	behoud	verbetering	B1	ontwerpbesluit
128	Brabantse Wal	behoud	verbetering	C	ontwerpbesluit
133	Kampina & Oisterwijkse Vennen	behoud ^a	verbetering	B2	ontwerpbesluit
134	Regte Heide & Riels Laag	behoud	verbetering	C	ontwerpbesluit
136	Leenderbos, Groote Heide & De Plateaux	uitbreiding	verbetering	B1	ontwerpbesluit
137	Strabrechtse Heide & Beuven	behoud	behoud	B1	ontwerpbesluit
145	Maasduinen	uitbreiding	verbetering	B1	ontwerpbesluit

²⁹ Nadere toelichting over de "ten gunste formulering" wordt gegeven in het Natura 2000 doelendocument (2006), p. 35/37.

149	Meinweg	behoud	verbetering	C	ontwerpbesluit
155	Brunsummerheide	behoud	behoud	C	ontwerpbesluit

(a) Enige achteruitgang in oppervlakte ten gunste van habitattypen zwakgebufferde vennen (H3130) of actieve hoogvenen, *heideveentjes* (H7110B) is toegestaan²⁹.

Ruim de helft van het Nederlandse voorkomen van het habitatype zure vennen bevindt zich binnen het Natura 2000-netwerk. De landelijke staat van instandhouding van dit habitatype is op de aspecten oppervlakte en kwaliteit beoordeeld als respectievelijk "gunstig" en "matig ongunstig". De landelijke doelstelling sluit hierop aan. Voor enkele gebieden, zoals Leenderbos, Groote Heide & De Plateaux (136), is een uitbreidingsdoelstelling geformuleerd, omdat het huidige beheer reeds gericht is op het ontwikkelen van zure vennen. In het bijzonder wordt uitbreiding van de oppervlakte van vormen met drijvende egelskop en veenbloembies nagestreefd (onder meer Dwingelderveld (030)). Een deel van de zure vennen kan zich door verlanding ontwikkelen naar het habitatype actieve hoogvenen, *heideveentjes* (H7110B). In vijf gebieden wordt behoud van de kwaliteit nagestreefd in tegenstelling tot de landelijke doelstelling. In de gebieden Sallandse Heuvelrug (042), Witte Veen (054), Strabrechtse Heide & Beuven (137) en Brunsummerheide (155) zijn de vennen reeds goed ontwikkeld. Behoud is derhalve voldoende. In het gebied Lonnekermeer (051) wordt behoud van de kwaliteit beoogd, omdat het slechts een zeer kleine oppervlakte betreft en er geen potentie is om de kwaliteit ervan te verbeteren.

H3260A – Beken en rivieren met waterplanten, <i>waterranonkels</i>					
Landelijke doelstelling: uitbreiding oppervlakte en verbetering kwaliteit					
N2k-nr	Natura 2000-gebied	Doel oppervlakte	Doel kwaliteit	Relatieve bijdrage^a	Besluit
025	Drentsche Aa-gebied	uitbreiding	verbetering	C	ontwerpbesluit
027	Drents-Friese Wold & Leggelderveld	uitbreiding	verbetering	C	conform ontwerp
057	Veluwe	uitbreiding	verbetering	B	ontwerpbesluit
086	Schoorlse Duinen	uitbreiding	verbetering	C	aanwijzingsbesluit
135	Kempenland-West	uitbreiding	verbetering	B	ontwerpbesluit
136	Leenderbos, Groote Heide & De Plateaux	uitbreiding	verbetering	B	ontwerpbesluit
147	Leudal	uitbreiding	verbetering	C	ontwerpbesluit
148	Swalmdal	behoud	behoud	B	ontwerpbesluit
150	Roerdal	uitbreiding	behoud	C	ontwerpbesluit
157	Geuldal	uitbreiding	verbetering	B	ontwerpbesluit
159	Sint Pietersberg & Jekerdal	uitbreiding	verbetering	C	ontwerpbesluit

(a) Klassen zijn slechts globaal geduid (B = 2-15%, C < 2%), omdat betrouwbare cijfers die op vergelijkbare wijze zijn bepaald, niet beschikbaar zijn. Bovendien varieert het voorkomen van jaar tot jaar. Klasse B is vermeld voor gebieden met een grote (potentieel geschikte) beeklengte en/of belangrijke voorkomens.

De landelijke staat van instandhouding van het habitatype beken en rivieren met waterplanten, *waterranonkels* (subtype A) is op de aspecten oppervlakte en kwaliteit beoordeeld als "matig ongunstig". De landelijke doelstelling sluit hierop aan. Vrijwel alle gebiedsdoelstellingen sluiten aan op de landelijke doelstelling. In de gebieden Swalmdal (148) en Roerdal (150) wordt op het aspect kwaliteit van de landelijke doelstelling afgeweken, omdat de kwaliteit van het habitatype in deze gebieden reeds goed is. In Swalmdal is ook op het aspect oppervlakte een behoudsdoelstelling gesteld, omdat het habitatype in dit gebied reeds over het gehele beektraject voorkomt. Behoud is derhalve voldoende.

H4010A – Vochtige heiden, hogere zandgronden					
Landelijke doelstelling: uitbreiding oppervlakte en verbetering kwaliteit					
N2k-nr	Natura 2000-gebied	Doel oppervlakte	Doel kwaliteit	Relatieve bijdrage	Besluit
015	Van Oordt's Mersken	behoud	verbetering	C	ontwerpbesluit
016	Wijnjeterper Schar	behoud	verbetering	C	aanwijzingsbesluit
023	Fochteloërveen	uitbreiding	behoud	C	ontwerpbesluit
024	Witterveld	behoud	behoud	C	aanwijzingsbesluit
025	Drentsche Aa-gebied	uitbreiding	verbetering	B1	ontwerpbesluit
026	Drouwenezand	behoud	behoud	C	ontwerpbesluit
027	Drents-Friese Wold & Leggelderveld	uitbreiding	verbetering	B2	conform ontwerp
028	Elperstroomgebied	uitbreiding	behoud	C	aanwijzingsbesluit
029	Havelte-Oost	uitbreiding	verbetering	B2	ontwerpbesluit
030	Dwingelderveld	uitbreiding	verbetering	B2	ontwerpbesluit
032	Mantingerzand	uitbreiding	verbetering	C	ontwerpbesluit
039	Vecht- en Beneden-Reggegebied	behoud	verbetering	B1	ontwerpbesluit
041	Boetelerveld	uitbreiding	verbetering	B1	ontwerpbesluit
042	Sallandse Heuvelrug	uitbreiding	verbetering	C	ontwerpbesluit
043	Wierdense Veld	behoud	verbetering	C	ontwerpbesluit
044	Borkeld	behoud	verbetering	C	ontwerpbesluit
045	Springendal & Dal van de Mosbeek	behoud	verbetering	C	ontwerpbesluit
046	Bergvennen & Brecklenkampse Veld	behoud	behoud	C	ontwerpbesluit
048	Lemselermaten	uitbreiding	verbetering	C	ontwerpbesluit
049	Dinkelland	behoud	verbetering	C	ontwerpbesluit
051	Lonnekermeer	behoud	behoud	C	ontwerpbesluit
052	Boddenbroek	behoud	behoud	C	ontwerpbesluit
053	Buurserzand & Haaksbergerveen	uitbreiding	behoud	B2	ontwerpbesluit
054	Witte Veer	behoud	verbetering	C	ontwerpbesluit
055	Aamsveen	behoud	behoud	C	ontwerpbesluit
057	Veluwe	uitbreiding	verbetering	B2	ontwerpbesluit
058	Landgoederen Brummen	uitbreiding	verbetering	C	ontwerpbesluit
059	Teeselinkven	behoud	verbetering	C	ontwerpbesluit
060	Stelkampsveld	uitbreiding	verbetering	C	ontwerpbesluit
061	Korenburgerveen	behoud	verbetering	C	ontwerpbesluit
080	Groot Zandbrink	behoud	behoud	C	concept-ontwerp
128	Brabantse Wal	uitbreiding	verbetering	C	ontwerpbesluit
131	Loonse en Drunense Duinen & Leemkuilen	behoud	behoud	C	ontwerpbesluit
133	Kampina & Oisterwijkse Vennen	behoud	verbetering	B1	ontwerpbesluit
134	Regte Heide & Riels Laag	behoud	verbetering	C	ontwerpbesluit
135	Kempensland-West	behoud	verbetering	B1	ontwerpbesluit
136	Leenderbos, Groote Heide & De Plateaux	uitbreiding	verbetering	B1	ontwerpbesluit
137	Strabrechtse Heide & Beuven	behoud	verbetering	B2	ontwerpbesluit
145	Maasduinen	uitbreiding	behoud	C	ontwerpbesluit
149	Meinweg	behoud	verbetering	C	ontwerpbesluit
155	Brunsummerheide	uitbreiding	behoud	C	ontwerpbesluit

Het habitatype vochtige heiden, *hogere zandgronden* (subtype A) komt wijdverspreid voor in Nederland. Meer dan twee derde van de landelijke oppervlakte van dit subtype is opgenomen binnen het Natura 2000-netwerk. De landelijke staat van instandhouding van het habitatype is op de aspecten oppervlakte en

kwaliteit beoordeeld als “matig ongunstig”. De landelijke doelstelling sluit hierop aan³⁰. Mogelijkheden voor uitbreiding van de oppervlakte liggen onder andere op de Veluwe (057) en in de gebieden op het Drents plateau, waar dit subtype over grote oppervlakten voorkomt. Verder is de uitbreidingsopgave neergelegd in de gebieden waar de beste potenties zijn: waar voldoende ruimte en mogelijkheden zijn voor uitbreiding. Ook de landelijke doelstelling ter verbetering van de kwaliteit wordt nagestreefd in de gebieden waar de potentie het hoogst is: bijvoorbeeld waar herstel van sterk vergraste vormen van dit subtype mogelijk is. Een speciale herstelopgave voor de kwaliteit van dit subtype ligt in de beekdalen waar het habitatype onderdeel uitmaakt van de gradiënt van hogere zandgronden naar de beek (bijvoorbeeld Wijnjeterper Schar (016), Stelkampsveld (060) en Meinweg (149)). In de meeste gebieden waar, in tegenstelling tot deze landelijke doelstelling, behoud van de kwaliteit wordt nagestreefd komt het subtype slechts in beperkte mate voor. De potenties ter verbetering van de kwaliteit zijn in deze gebieden veelal gering.

H4030 – Droge heiden					
Landelijke doelstelling: uitbreiding oppervlakte en verbetering kwaliteit					
N2k-nr	Natura 2000-gebied	Doel oppervlakte	Doel kwaliteit	Relatieve bijdrage	Besluit
016	Wijnjeterper Schar	behoud	behoud	C	aanwijzingsbesluit
023	Fochteloërveen	behoud	behoud	C	ontwerpbesluit
024	Witterveld	behoud	behoud	C	aanwijzingsbesluit
025	Drentsche Aa-gebied	behoud	behoud	C	ontwerpbesluit
027	Drents-Friese Wold & Leggelderveld	behoud	behoud	C	doel toegevoegd ^x
029	Havelte-Oost	behoud	verbetering	C	ontwerpbesluit
030	Dwingelderveld	behoud	verbetering	B1	ontwerpbesluit
039	Vecht- en Beneden-Reggegebied	uitbreiding	verbetering	C	ontwerpbesluit
040	Engbertsdijkvenen	behoud	behoud	C	aanwijzingsbesluit ^x
042	Sallandse Heuvelrug	uitbreiding	verbetering	B2	ontwerpbesluit
043	Wierdense Veld	behoud	verbetering	C	ontwerpbesluit
044	Borkeld	behoud	verbetering	C	ontwerpbesluit
045	Springendal & Dal van de Mosbeek	uitbreiding	verbetering	C	ontwerpbesluit
046	Bergvennen & Brecklenkampse Veld	uitbreiding	behoud	C	ontwerpbesluit
048	Lemselermaten	uitbreiding	verbetering	C	ontwerpbesluit
049	Dinkelland	uitbreiding	behoud	C	ontwerpbesluit
051	Lonnekermeer	uitbreiding	verbetering	C	ontwerpbesluit
054	Witte Veen	behoud	behoud	C	ontwerpbesluit
055	Aamsveen	behoud	behoud	C	ontwerpbesluit
057	Veluwe	uitbreiding	verbetering	A2	ontwerpbesluit
059	Teeselinkven	behoud	behoud	C	ontwerpbesluit
060	Stelkampsveld	behoud	behoud	C	ontwerpbesluit
080	Groot Zandbrink	behoud	behoud	C	concept-ontwerp
133	Kampina & Oisterwijkse Vennen	behoud	verbetering	C	ontwerpbesluit
134	Regte Heide & Riels Laag	behoud	verbetering	C	ontwerpbesluit
135	Kempensland-West	behoud	verbetering	C	ontwerpbesluit
136	Leenderbos, Groote Heide & De Plateaux	uitbreiding	verbetering	B1	ontwerpbesluit
139	Deurnsche Peel & Mariapeel	behoud	behoud	C	aanwijzingsbesluit ^x
140	Groote Peel	behoud	behoud	C	aanwijzingsbesluit ^x
149	Meinweg	behoud	verbetering	B1	ontwerpbesluit
155	Brunsummerheide	uitbreiding	verbetering	C	ontwerpbesluit

³⁰ Landelijk doel gewijzigd: Aanwijzingsbesluiten Natura 2000-gebieden Wijnjeterper Schar en Elperstroomgebied (Stcrt. 2010, 2212).

Meer dan de helft van de landelijke oppervlakte van het habitatype droge heiden is opgenomen binnen het Natura 2000-netwerk. De landelijke staat van instandhouding van dit habitatype is op de aspecten oppervlakte en kwaliteit beoordeeld als respectievelijk "matig ongunstig" en "zeer ongunstig". De landelijke doelstelling sluit hierop aan. Niet in alle gebieden kan de landelijke doelstelling worden nagestreefd. In een aantal gebieden wijkt de doelstelling voor het aspect oppervlakte af van de landelijke doelstelling omdat bijvoorbeeld de oppervlakten waar het habitatype droge heiden voor kan komen al volledig benut zijn (Havelte-Oost (029), Wierdense Veld (043) en Borkeld (044)). De doelstelling voor het aspect kwaliteit wijkt af van de landelijke doelstelling in de gebieden Bergvennen & Brecklenkampse Veld (046) en Dinkelland (049), omdat het habitatype in deze gebieden reeds in goed ontwikkelde vorm aanwezig is. In enkele gebieden wordt zowel behoud van de oppervlakte als behoud van de kwaliteit beoogd. In de gebieden Teeselinkven (059), Stelkampsveld (060) en Groot Zandbrink (080) ligt de focus op andere habitatypen en komen droge heiden slechts over kleine oppervlakten voor. De gebieden Fochteloërveen (023), Witterveld (024), Witte Veen (054) en Aamsveen (055) zijn hoogveengebieden. In deze gebieden wijken de doelstellingen af van de landelijke doelstelling omdat het habitatype droge heiden voorkomt op de zandruggen van de gebieden en hierdoor de mogelijkheden in het hoogveenlandschap volledig zijn benut. Ook in het, overwegend natte, Drentsche Aa-gebied (025) zijn de mogelijkheden voor droge heiden volledig benut. De doelstellingen voor het gebied Wijnjeterper Schar (016) wijken af van de landelijke doelstelling omdat het gebied reeds een goed voorbeeld is betreffende dit habitatype en behoud van de kwaliteit en oppervlakte derhalve voldoende is.

H5130 – Jeneverbesstruwelen					
Landelijke doelstelling: behoud oppervlakte en verbetering kwaliteit					
N2k-nr	Natura 2000-gebied	Doel oppervlakte	Doel kwaliteit	Relatieve bijdrage^a	Besluit
025	Drentsche Aa-gebied	behoud	verbetering	C	ontwerpbesluit
026	Drouwenezand	behoud	verbetering	B	ontwerpbesluit
027	Drents-Friese Wold & Leggelderveld	behoud	verbetering	C	conform ontwerp
030	Dwingelderveld	behoud	verbetering	B	ontwerpbesluit
032	Mantingerzand	behoud	verbetering	B	ontwerpbesluit
039	Vecht- en Beneden-Reggegebied	behoud	verbetering	B	ontwerpbesluit
041	Boetelerveld	behoud	behoud	C	ontwerpbesluit
042	Sallandse Heuvelrug	behoud	verbetering	C	ontwerpbesluit
044	Borkeld	uitbreiding	verbetering	B	ontwerpbesluit
045	Springendal & Dal van de Mosbeek	uitbreiding	verbetering	C	ontwerpbesluit
046	Bergvennen & Brecklenkampse Veld	behoud	behoud	C	ontwerpbesluit
053	Buurserzand & Haaksbergerveen	behoud	verbetering	C	ontwerpbesluit
057	Veluwe	behoud	verbetering	B	ontwerpbesluit
062	Willinks Weust	behoud	behoud	C	ontwerpbesluit
136	Leenderbos, Groote Heide & De Plateaux	behoud	behoud	C	ontwerpbesluit
144	Boschhuizerbergen	behoud	verbetering	C	ontwerpbesluit

(a) Klassen zijn slechts globaal geduid (B = 2-15%, C < 2%), omdat de gebieden onderling niet goed kunnen worden vergeleken, aangezien de oppervlakten op verschillende wijzen zijn berekend (al dan niet inclusief open delen). De aard van de vegetaties verschilt sterk van gebied tot gebied: van verspreide bomen tot dichte struwelen.

Ongeveer de helft van de landelijke oppervlakte jeneverbesstruwelen is gelegen binnen het Natura 2000-netwerk. De landelijke staat van instandhouding van het habitatype is op de aspecten oppervlakte en kwaliteit beoordeeld als respectievelijk "gunstig" en "matig ongunstig". De landelijke doelstelling sluit hierop aan. Hoewel de oppervlakte van jeneverbesstruwelen sinds 1950 stabiel is gebleven, is de kwaliteit afgenomen. Door successie en vergrassing is de soortensamenstelling afgenomen. Het merendeel van de jeneverbessen zijn oudere struwelen met een vrij eentonige soortensamenstelling. Natuurlijke verjonging vindt zelden plaats, waardoor een scheve leeftijdsopbouw is ontstaan. De landelijke doelstelling is dan ook gericht op behoud van de oppervlakte en verbetering van de kwaliteit. Het merendeel van de gebiedsdoelstellingen sluit hierop aan. In Borkeld (044) en Springendal & Dal van Mosbeek (045) zijn goede

kansen voor uitbreiding van het habitatype. Dit zijn de enige twee gebieden in Nederland waar potentie is voor het kiemen van jeneverbessen op de lemige bodems. De uitbreidingsopgave in deze gebieden is nodig om de te verwachten landelijke areaalverliezen op te vangen. In enkele gebieden geldt een behoudopgave op het aspect kwaliteit. In Boetelerveld (041), Bergvennen & Brecklenkampse Veld (046) en Leenderbos, Groote Heide & De Plateaux (136) komen slechts zeer kleine oppervlakten van het habitatype voor, waardoor kwaliteitsverbetering niet mogelijk wordt geacht.

H6230 – *Heischrale graslanden					
Landelijke doelstelling: uitbreiding oppervlakte en verbetering kwaliteit					
N2k-nr	Natura 2000-gebied	Doel oppervlakte	Doel kwaliteit	Relatieve bijdrage	Besluit
004	Duinen Terschelling	uitbreiding	verbetering	B2	aanwijzingsbesluit
005	Duinen Ameland	uitbreiding	verbetering	C	aanwijzingsbesluit
015	Van Oordt's Mersken	uitbreiding	verbetering	C	ontwerpbesluit
016	Wijnjeterper Schar	uitbreiding	verbetering	C	aanwijzingsbesluit
025	Drentsche Aa-gebied	uitbreiding	verbetering	B1	ontwerpbesluit
027	Drents-Friese Wold & Leggelderveld	uitbreiding	verbetering	C	conform ontwerp
028	Elperstroomgebied	uitbreiding	verbetering	C	aanwijzingsbesluit
029	Havelte-Oost	uitbreiding	verbetering	B2	ontwerpbesluit
030	Dwingelderveld	uitbreiding	behoud	B2	ontwerpbesluit
032	Mantingerzand	uitbreiding	verbetering	C	ontwerpbesluit
033	Bargerveen	behoud	behoud	C	ontwerpbesluit
039	Vecht- en Beneden-Reggegebied	behoud	verbetering	C	ontwerpbesluit
041	Boetelerveld	behoud	behoud	C	ontwerpbesluit
042	Sallandse Heuvelrug	behoud	behoud	C	ontwerpbesluit
044	Borkeld	uitbreiding	behoud	C	ontwerpbesluit
045	Springendal & Dal van de Mosbeek	uitbreiding	behoud	C	ontwerpbesluit
046	Bergvennen & Brecklenkampse Veld	uitbreiding	verbetering	C	ontwerpbesluit
049	Dinkelland	behoud	behoud	C	ontwerpbesluit
051	Lonnekermeer	behoud	behoud	C	ontwerpbesluit
055	Aamsveen	behoud	behoud	B1	ontwerpbesluit
057	Veluwe	uitbreiding	verbetering	A2	ontwerpbesluit
058	Landgoederen Brummen	uitbreiding	verbetering	C	ontwerpbesluit
060	Stelkampsveld	uitbreiding	verbetering	C	ontwerpbesluit
062	Willinks Weust	behoud	behoud	C	ontwerpbesluit
069	De Bruuk	uitbreiding	verbetering	C	ontwerpbesluit
080	Groot Zandbrink	behoud ^a	behoud	C	concept-ontwerp
085	Zwanenwater & Pettemerduinen	uitbreiding	behoud	C	ontwerpbesluit
133	Kampina & Oisterwijkse Vennen	uitbreiding	verbetering	C	ontwerpbesluit
155	Brunsummerheide	uitbreiding	verbetering	C	ontwerpbesluit
156	Bemelerberg & Schiepersberg	uitbreiding	verbetering	B1	ontwerpbesluit
157	Geuldal	uitbreiding	verbetering	C	ontwerpbesluit
159	Sint Pietersberg & Jekerdal	uitbreiding	verbetering	B1	ontwerpbesluit
160	Savelsbos	uitbreiding	verbetering	C	ontwerpbesluit

(a) Enige achteruitgang in oppervlakte ten gunste van het habitatype blauwgraslanden (H6410) is toegestaan²⁹.

Het habitatype heischrale graslanden heeft een sterk versnipperd voorkomen dat doorgaans over kleine oppervlakten voorkomt. Van de circa 100 ha heischrale graslanden in Nederland is ongeveer de helft opgenomen in het Natura 2000-netwerk. De landelijke staat van instandhouding van dit habitatype is op de aspecten oppervlakte en kwaliteit beoordeeld als "zeer ongunstig". De landelijke doelstelling sluit hierop aan. In enkele gebieden wijkt de doelstelling betreffende de oppervlakte af van het landelijk doel en wordt behoud

nagestreefd. De belangrijkste reden hiervoor is dat er buiten het huidig voorkomen in het betreffende gebied niet of nauwelijks uitbreidingsmogelijkheden aanwezig zijn, onder andere in Dinkelland (049). Het landelijke doel ter verbetering van de kwaliteit van dit habitatype kan ook niet in alle gebieden gerealiseerd worden. De meest kansrijke gebieden zijn aangewezen voor kwaliteitsverbetering van het habitatype. In enkele andere gebieden wordt behoud van de kwaliteit nagestreefd, in tegenstelling tot het landelijk doel. Mogelijke redenen hiervoor zijn de aanwezigheid van reeds goede kwaliteit (Bargerveen (033)) en geringe mogelijkheden voor kwaliteitsverbetering (Dinkelland (049)).

H7110B – *Actieve hoogvenen, heideveentjes					
Landelijke doelstelling: uitbreiding oppervlakte en verbetering kwaliteit					
N2k-nr	Natura 2000-gebied	Doel oppervlakte	Doel kwaliteit	Relatieve bijdrage	Besluit
024	Witterveld	behoud	behoud	C	aanwijzingsbesluit
025	Drentsche Aa-gebied	behoud	verbetering	C	ontwerpbesluit
027	Drents-Friese Wold & Leggelderveld	uitbreiding	verbetering	B2	doel aangepast ^a
029	Havelte-Oost	behoud	verbetering	B2	ontwerpbesluit
030	Dwingelderveld	uitbreiding	verbetering	A1	ontwerpbesluit
042	Sallandse Heuvelrug	behoud	verbetering	C	ontwerpbesluit
057	Veluwe	uitbreiding	verbetering	B2	ontwerpbesluit
133	Kampina & Oisterwijkse Vennen	uitbreiding	verbetering	C	ontwerpbesluit
136	Leenderbos, Grootte Heide & De Plateaux	behoud	behoud	C	ontwerpbesluit
145	Maasduinen	ontwikkeling			ontwerpbesluit
149	Meinweg	uitbreiding	verbetering	C	ontwerpbesluit
155	Brunssummerheide	uitbreiding	behoud	B2	ontwerpbesluit

(a) In het gebied Drents-Friese Wold & Leggelderveld is de doelstelling aangepast van behoud naar uitbreiding van de oppervlakte. Er liggen mogelijkheden om in een aantal vennen dit habitatype relatief eenvoudig verder te ontwikkelen.

Het habitatype actieve hoogvenen, *heideveentjes* (subtype B) komt sterk verspreid over doorgaans kleine oppervlakten voor. Vanwege het ontbreken van complete gegevens over het voorkomen van dit subtype is voor de berekening van de relatieve bijdragen uitgegaan van een geschatte landelijke oppervlakte van 150 ha. Daarvan uitgaande zou ongeveer twee derde van de landelijke oppervlakte zijn opgenomen in het Natura 2000-netwerk. De landelijke staat van instandhouding van dit subtype is op de aspecten oppervlakte en kwaliteit beoordeeld als respectievelijk "matig ongunstig" en "zeer ongunstig". De landelijke doelstelling sluit hierop aan. In afwijking van de landelijke uitbreidingsdoelstelling voor oppervlakte is in enkele gebieden gekozen voor een behoudsdoelstelling. In deze gebieden gaat het in de meeste gevallen om slechts één of enkele vennen en is er geen ruimte voor uitbreiding van de oppervlakte. In het gebied Witterveld (024) geldt een behoudopgave voor de kwaliteit van dit subtype. De reden hiervoor is dat de heideveentjes in dit gebied reeds van matige tot goede kwaliteit zijn en geen uitbreidingsmogelijkheden zijn middels herstel van voormalige heideveentjes.

H7150 – Pioniervegetaties met snavelbiezen					
Landelijke doelstelling: uitbreiding oppervlakte en verbetering kwaliteit					
N2k-nr	Natura 2000-gebied	Doel oppervlakte	Doel kwaliteit	Relatieve bijdrage	Besluit
016	Wijnjeterper Schar	behoud	behoud	C	aanwijzingsbesluit
025	Drentsche Aa-gebied	behoud	behoud	C	ontwerpbesluit
027	Drents-Friese Wold & Leggelderveld	uitbreiding	verbetering	C	conform ontwerp
029	Havelte-Oost	behoud	behoud	C	ontwerpbesluit
030	Dwingelderveld	uitbreiding	verbetering	B2	ontwerpbesluit
039	Vecht- en Beneden-Reggegebied	behoud	behoud	C	ontwerpbesluit
041	Boetelerveld	behoud	behoud	B1	ontwerpbesluit
049	Dinkelland	behoud	behoud	C	ontwerpbesluit

057	Veluwe	uitbreiding	verbetering	A1	ontwerpbesluit
058	Landgoederen Brummen	behoud	behoud	C	ontwerpbesluit
060	Stelkampsveld	uitbreiding	verbetering	C	ontwerpbesluit
133	Kampina & Oisterwijkse Vennen	uitbreiding	behoud	B1	ontwerpbesluit
134	Regte Heide & Riels Laag	behoud	behoud	C	ontwerpbesluit
135	Kempenland-West	behoud	behoud	B1	ontwerpbesluit
136	Leenderbos, Grote Heide & De Plateaux	behoud	behoud	B1	ontwerpbesluit
145	Maasduinen	behoud	behoud	C	ontwerpbesluit
149	Meinweg	behoud	behoud	C	ontwerpbesluit
155	Brunsummerheide	uitbreiding	verbetering	C	ontwerpbesluit

Ongeveer de helft van de landelijke oppervlakte van het habitatype pioniervegetaties met snavelbiezen is opgenomen binnen het Natura 2000-netwerk. De landelijke staat van instandhouding van het habitatype is op de aspecten oppervlakte en kwaliteit beoordeeld als respectievelijk "gunstig" en "matig ongunstig". Landelijk wordt zowel uitbreiding van de oppervlakte als verbetering van de kwaliteit nagestreefd. Uitbreiding van de oppervlakte is als landelijk doel gesteld omdat de gunstige staat van instandhouding slechts een tijdelijke situatie betreft³¹. Deze situatie is te danken aan recent op vele plekken uitgevoerde plagwerkzaamheden ten behoeve van herstel van het habitatype vochtige heiden, *hogere zandgronden* (H4010A) waarvoor Nederland een grote verantwoordelijkheid heeft. Hoewel de pioniervegetaties met snavelbiezen gedeeltelijk mee kunnen profiteren van de plagwerkzaamheden, is de achteruitgang op de plaatsen waar het habitatype van nature voorkomt hierdoor gemaskeerd. Uitbreiding van de oppervlakte is gericht op herstel van natuurlijke pioniervegetaties met snavelbiezen als duurzaam onderdeel van het (natte) heidelandschap. Deze herstelopgave geldt alleen voor gebieden waar het type van nature aanwezig is en waar goede mogelijkheden voor herstel aanwezig zijn, onder andere de gebieden Drents-Friese Wold & Leggelderveld (027) en Dwingelderveld (030). In de overige gebieden, waar het habitatype enkel voorkomt op plagplekken in de vochtige heiden (H4010), wordt volstaan met behoud.

H9190 – Oude eikenbossen					
Landelijke doelstelling: uitbreiding oppervlakte en verbetering kwaliteit					
N2k-nr	Natura 2000-gebied	Doel oppervlakte	Doel kwaliteit	Relatieve bijdrage	Besluit
025	Drentsche Aa-gebied	behoud	behoud	C	ontwerpbesluit
026	Drouwenerzand	behoud	verbetering	C	ontwerpbesluit
027	Drents-Friese Wold & Leggelderveld	uitbreiding	verbetering	C	conform ontwerp
029	Havelte-Oost	behoud	verbetering	C	ontwerpbesluit
030	Dwingelderveld	uitbreiding	verbetering	C	ontwerpbesluit
031	Mantingerbos	behoud	verbetering	C	ontwerpbesluit
039	Vecht- en Beneden-Reggegebied	uitbreiding	verbetering	C	ontwerpbesluit
045	Springendal & Dal van de Mosbeek	behoud	behoud	C	ontwerpbesluit
050	Landgoederen Oldenzaal	uitbreiding	verbetering	C	ontwerpbesluit
057	Veluwe	uitbreiding	verbetering	A4	ontwerpbesluit
062	Willinks Weust	behoud	behoud	C	ontwerpbesluit
131	Loonse en Drunense Duinen & Leemkuilen	behoud	behoud	C	ontwerpbesluit
133	Kampina & Oisterwijkse Vennen	behoud	verbetering	C	ontwerpbesluit
142	Sint Jansberg	behoud	verbetering	C	ontwerpbesluit
143	Zeldersche Driessen	uitbreiding	verbetering	C	ontwerpbesluit
149	Meinweg	uitbreiding	behoud	C	ontwerpbesluit

³¹ Dit is voor dit habitatype ook de reden dat de staat van instandhouding wat betreft het aspect toekomstperspectief als "matig ongunstig" is beoordeeld (zie ook Natura 2000 profielendocument (2008)).

Ruim drie kwart van de landelijke oppervlakte van het habitatype oude eikenbossen bevindt zich binnen het Natura 2000-netwerk. De landelijke staat van instandhouding van het habitatype oude eikenbossen is op de aspecten oppervlakte en kwaliteit beoordeeld als "matig ongunstig". De staat van instandhouding op het aspect oppervlakte is aangepast van "gunstig" naar "matig ongunstig" ten gevolge van herdefiniëring van dit habitatype. Uit een nadere uitwerking van de definitie van het habitatype wat betreft bodemtype (leemarme zandgronden) en ouderdom (ouder dan 100 jaar of op oude bosgroeiplaats) blijkt het habitatype buiten de Veluwe (057) meer versnipperd en in kleinere oppervlakten voor te komen dan eerder werd aangenomen. De landelijke doelstelling is daarna in lijn gebracht met de aangepaste staat van instandhouding van behoud oppervlakte naar uitbreiding oppervlakte. In enkele gebieden wordt in tegenstelling tot de landelijke doelstelling behoud van de kwaliteit en/of oppervlakte beoogd. Een reden hiervoor is dat de kwaliteit reeds goed is (bijvoorbeeld Drentsche Aa-gebied (025)). Een andere reden is dat het habitatype over slechts een geringe oppervlakte voorkomt, waardoor er geen potentie is om de kwaliteit te verbeteren (onder andere het gebied Loonse en Drunense Duinen & Leemkuilen (131)). Daarnaast geldt behoud van de oppervlakte wanneer er geen ruimte is voor uitbreiding.

B.4.2 Habitatrictlijn: soorten

H1166 – Kamsalamander					
Landelijke doelstelling: uitbreiding omvang en verbetering kwaliteit leefgebied ten behoeve van uitbreiding populatie					
N2k-nr	Natura 2000-gebied	Doel omvang	Doel kwaliteit	Doel populatie	Besluit
025	Drentsche Aa-gebied	uitbreiding	verbetering	uitbreiding	ontwerpbesluit
027	Drents-Friese Wold & Leggelderveld	uitbreiding	verbetering	uitbreiding	conform ontwerp
029	Havelte-Oost	uitbreiding	verbetering	uitbreiding	ontwerpbesluit
030	Dwingelderveld	uitbreiding	verbetering	behoud	ontwerpbesluit
038	Uiterwaarden IJssel	uitbreiding	verbetering	uitbreiding	ontwerpbesluit
038	<i>Uiterwaarden IJssel</i>	<i>uitbreiding</i>	<i>verbetering</i>	<i>uitbreiding</i>	<i>ontwerpbesluit</i>
039	Vecht- en Beneden-Reggegebied	uitbreiding	verbetering	uitbreiding	ontwerpbesluit
041	Boetelerveld	behoud	behoud	behoud	ontwerpbesluit
042	Sallandse Heuvelrug	uitbreiding	verbetering	behoud	ontwerpbesluit
045	Springendal & Dal van de Mosbeek	behoud	behoud	behoud	ontwerpbesluit
047	Achter de Voort, Agelerbroek & Voltherbroek	uitbreiding	verbetering	behoud	ontwerpbesluit
050	Landgoederen Oldenzaal	uitbreiding	behoud	uitbreiding	ontwerpbesluit
053	Buurserzand & Haaksbergerveen	behoud	behoud	behoud	ontwerpbesluit
054	Witte Veen	behoud	verbetering	behoud	ontwerpbesluit
055	Aamsveen	behoud	behoud	behoud	ontwerpbesluit
057	Veluwe	behoud	behoud	behoud	ontwerpbesluit
058	Landgoederen Brummen	uitbreiding	verbetering	uitbreiding	ontwerpbesluit
061	Korenburgerveen	uitbreiding	verbetering	uitbreiding	ontwerpbesluit
062	Willinks Weust	behoud	behoud	behoud	ontwerpbesluit
063	Bekendelle	behoud	behoud	behoud	ontwerpbesluit
064	Wooldse Veen	behoud	behoud	behoud	ontwerpbesluit
066	<i>Uiterwaarden Neder-Rijn</i>	<i>behoud</i>	<i>behoud</i>	<i>behoud</i>	<i>ontwerpbesluit</i>
067	Gelderse Poort	behoud	behoud	behoud	ontwerpbesluit
068	Uiterwaarden Waal	uitbreiding	verbetering	uitbreiding	ontwerpbesluit
068	<i>Uiterwaarden Waal</i>	<i>uitbreiding</i>	<i>verbetering</i>	<i>behoud</i>	<i>ontwerpbesluit</i>
070	Lingegebied & Diefdijk-Zuid	uitbreiding	verbetering	uitbreiding	ontwerpbesluit
071	Loevestein, Pompveld & Kornsche Boezem	behoud	behoud	behoud	ontwerpbesluit
082	Uiterwaarden Lek	behoud	verbetering	behoud	ontwerpbesluit
105	Zouweboezem	behoud	behoud	behoud	ontwerpbesluit
123	Zwin & Kievittepolder	uitbreiding	verbetering	behoud	ontwerpbesluit

128	Brabantse Wal	behoud	behoud	behoud	ontwerpbesluit
131	Loonse en Drunense Duinen & Leemkuilen	uitbreiding	verbetering	uitbreiding	ontwerpbesluit
133	Kampina & Oisterwijkse Vennen	uitbreiding	verbetering	uitbreiding	ontwerpbesluit
136	Leenderbos, Grootte Heide & De Plateaux	behoud	behoud	behoud	ontwerpbesluit
138	Weerter- en Budelerbergen & Ringselven	behoud	behoud	behoud	ontwerpbesluit
141	Oeffelter Meent	behoud	behoud	behoud	ontwerpbesluit
149	Meinweg	uitbreiding	verbetering	uitbreiding	ontwerpbesluit
150	Roerdal	behoud	behoud	behoud	ontwerpbesluit
155	Brunssummerheide	behoud	behoud	behoud	ontwerpbesluit
156	Bemelerberg & Schiepersberg	behoud	behoud	behoud	ontwerpbesluit
157	Geuldal	behoud	behoud	behoud	ontwerpbesluit

De landelijke staat van instandhouding van de kamsalamander is op de aspecten populatie en leefgebied beoordeeld als "matig ongunstig". De landelijke doelstelling sluit hierop aan. Er zijn onvoldoende kwantitatieve verspreidingsgegevens om de relatieve bijdrage per gebied te kunnen bepalen. In de gebieden met de grootste ecologische potentie voor herstel van het leefgebied en/of waar de grootste bijdrage aan de landelijke doelstelling gerealiseerd kan worden, wordt uitbreiding van de oppervlakte en/of verbetering van de kwaliteit van het leefgebied ten behoeve van uitbreiding van de populatie nagestreefd (onder andere in Drents-Friese Wold & Leggelderveld (027)). In de meeste overige gebieden wordt volstaan met behoud van het leefgebied en de populatie van de soort. In sommige gebieden is het leefgebied al op orde en gedijt ook een behoorlijke populatie zoals bijvoorbeeld in Willinks Weust (062) en is behoud derhalve voldoende. Tenslotte is in de Limburgse gebieden Bemelerberg & Schiepersberg (156) en Geuldal (157) voor behoud gekozen vanwege mogelijke beperkingen voor de instandhoudingsdoelstellingen van de geelbuikvuurpad (H1193).

H1831 – Drijvende waterweegbree						
Landelijke doelstelling: uitbreiding omvang en verbetering kwaliteit biotoop ten behoeve van uitbreiding populatie						
N2k-nr	Natura 2000-gebied	Doel omvang	Doel kwaliteit	Doel populatie	Relatieve bijdrage	Besluit
004	Duinen Terschelling	behoud	behoud	behoud	C	aanwijzingsbesluit
027	Drents-Friese Wold & Leggelderveld	behoud	behoud	behoud	C	doel aangepast ^a
041	Boetelerveld	behoud	behoud	behoud	C	ontwerpbesluit
045	Springendal & Dal van de Mosbeek	behoud	behoud	behoud	C	ontwerpbesluit
057	Veluwe	behoud	behoud	behoud	C	ontwerpbesluit
058	Landgoederen Brummen	behoud	behoud	behoud	C	ontwerpbesluit
128	Brabantse Wal	uitbreiding	behoud	behoud	C	ontwerpbesluit
131	Loonse en Drunense Duinen & Leemkuilen	behoud	behoud	behoud	C	ontwerpbesluit
132	Vlijmens Ven, Moerputten & Bossche Broek	behoud	behoud	behoud	C	ontwerpbesluit
133	Kampina & Oisterwijkse Vennen	behoud	behoud	behoud	B1	ontwerpbesluit
135	Kempenland-West	behoud	behoud	behoud	B2	ontwerpbesluit
136	Leenderbos, Grootte Heide & De Plateaux	uitbreiding	verbetering	uitbreiding	B1	ontwerpbesluit
137	Strabrechtse Heide & Beuven	behoud	behoud	behoud	B1	ontwerpbesluit
138	Weerter- en Budelerbergen & Ringselven	uitbreiding	verbetering	uitbreiding	C	ontwerpbesluit
145	Maasduinen	behoud	behoud	behoud	C	ontwerpbesluit
146	Sarsven en De Banen	behoud	behoud	behoud	C	ontwerpbesluit
149	Meinweg	behoud	behoud	behoud	C	ontwerpbesluit

- (a) In de doelstelling van Drents-Friese Wold & Leggelderveld is "behoud verspreiding" verwijderd, omdat alleen op landelijke schaal doelen voor verspreiding worden gesteld. Bovendien voegt deze verspreidingsdoelstelling weinig toe aan gebiedsdoelen, omdat vermindering van de lokale verspreiding (binnen het gebied) al snel ten koste gaat van de omvang van het leefgebied waarvoor altijd minstens een behoudsdoelstelling geldt.

De landelijke staat van instandhouding van de habitatsoort drijvende waterweegbree is op de aspecten populatie en leefgebied beoordeeld als "matig ongunstig". De landelijk doelstelling is hiermee in lijn gebracht: de landelijke doelstelling is aangepast van "behoud omvang en kwaliteit leefgebied ten behoeve van behoud populatie" naar "uitbreiding omvang en verbetering kwaliteit leefgebied ten behoeve van uitbreiding populatie". Herstel wordt mogelijk geacht in die gebieden waar de soort eerder in het habitatype zwakgebufferde vennen (H3130) of in de directe omgeving daarvan is aangetroffen en waar tevens uitbreiding van de oppervlakte en verbetering van de kwaliteit van dit habitatype wordt nagestreefd. Bij herstel van dit habitatype zijn de omstandigheden gunstig voor herstel van de drijvende waterweegbree. In de overige gebieden wijkt de doelstelling af van de landelijke doelstelling. Het is onvoldoende duidelijk hoe de soort in deze gebieden hersteld zou kunnen worden.

B.4.3 Vogelrichtlijn: broedvogels

A004 – Dodaars						
Landelijke doelstelling: behoud omvang en behoud kwaliteit leefgebied voor behoud populatie						
N2k-nr	Natura 2000-gebied	Doel omvang	Doel kwaliteit	Populatie	Relatieve bijdrage	Besluit
004	Duinen Terschelling	behoud	behoud	20	C	aanwijzingsbesluit
027	Drents-Friese Wold & Leggelderveld	behoud	behoud	40	C	conform ontwerp
030	Dwingelderveld	behoud	behoud	50	B1	ontwerpbesluit
067	Gelderse Poort	behoud	behoud	40	C	ontwerpbesluit
078	Oostvaardersplassen	behoud	behoud	140	B2	aanwijzingsbesluit
127	Markiezaat	behoud	behoud	20	C	ontwerpbesluit
128	Brabantse Wal	behoud	verbetering	40	C	ontwerpbesluit
133	Kampina & Oisterwijkse Vennen	behoud	behoud	30	C	ontwerpbesluit
139	Deurnsche Peel & Mariapeel	behoud	behoud	35	C	aanwijzingsbesluit
140	Groote Peel	behoud	behoud	40	C	aanwijzingsbesluit
145	Maasduinen	behoud	behoud	50	B1	ontwerpbesluit

De landelijke staat van instandhouding van de dodaars is op de aspecten leefgebied en populatie beoordeeld als "gunstig". De landelijke doelstelling sluit hierop aan: "behoud omvang en kwaliteit leefgebied voor behoud populatie van ten minste 2.000 paren". De gebiedsdoelstellingen sluiten aan bij de landelijke doelstelling, met uitzondering van Brabantse Wal (128).

A072 – Wespandief						
Landelijke doelstelling: behoud omvang en behoud kwaliteit leefgebied voor behoud populatie						
N2k-nr	Natura 2000-gebied	Doel omvang	Doel kwaliteit	Populatie	Relatieve bijdrage	Besluit
027	Drents-Friese Wold & Leggelderveld	behoud	behoud	8	C	conform ontwerp
057	Veluwe	behoud	behoud	150	A	ontwerpbesluit
128	Brabantse Wal	behoud	behoud	10	B	ontwerpbesluit

De landelijke staat van instandhouding van de wespandief is op de aspecten leefgebied en populatie beoordeeld als "gunstig". De landelijke doelstelling sluit hierop aan: "behoud omvang en kwaliteit leefgebied voor behoud populatie van ten minste 400 paren". De gebiedsdoelstellingen sluiten allen aan bij de landelijke doelstelling.

A233 – Draaihals						
Landelijke doelstelling: uitbreiding omvang en verbetering kwaliteit leefgebied voor herstel populatie						
N2k-nr	Natura 2000-gebied	Doel omvang	Doel kwaliteit	Populatie	Relatieve bijdrage	Besluit
027	Drents-Friese Wold & Leggelderveld	uitbreiding	verbetering	5 (↑)	C	conform ontwerp
057	Veluwe	uitbreiding	verbetering	100 (↑)	C	ontwerpbesluit

De landelijke staat van instandhouding van de draaihals is op de aspecten populatie en leefgebied beoordeeld als "zeer ongunstig". De landelijke doelstelling sluit hierop aan: "uitbreiding omvang en verbetering kwaliteit leefgebied voor herstel populatie van ten minste 200 paren". De gebiedsdoelstellingen sluiten aan op de landelijke doelstelling. Met beide gebiedsdoelstellingen wordt meer dan de helft van het landelijke doel afgedekt, waarmee Natura 2000 een wezenlijke bijdrage levert aan de instandhouding van de soort op landelijke schaal. Dit impliceert dat het beoogde herstel verder grotendeels zal moeten worden bereikt door maatregelen buiten het Natura 2000-netwerk en door hervestiging in Natura 2000-gebieden waar de soort verdwenen is. De draaihals is sinds de jaren zeventig zeer sterk achteruitgegaan en broedt op dit moment alleen jaarlijks op de Veluwe (057) en in het Drents-Friese Wold & Leggelderveld (027). De afname wordt vermoedelijk veroorzaakt door zowel afname van geschikt broedgebied als door ongunstige ontwikkelingen in de overwinteringsgebieden.

A236 – Zwarte specht						
Landelijke doelstelling: behoud omvang en behoud kwaliteit leefgebied voor behoud populatie						
N2k-nr	Natura 2000-gebied	Doel omvang	Doel kwaliteit	Populatie	Relatieve bijdrage	Besluit
027	Drents-Friese Wold & Leggelderveld	behoud	behoud	30	B1	conform ontwerp
030	Dwingelderveld	behoud	behoud	15	C	ontwerpbesluit
057	Veluwe	behoud	behoud	430	A2	ontwerpbesluit
128	Brabantse Wal	behoud	behoud	40	B1	ontwerpbesluit
145	Maasduinen	behoud	behoud	30	B1	ontwerpbesluit

De landelijke staat van instandhouding van de zwarte specht is op de aspecten populatie en leefgebied beoordeeld als "gunstig". De landelijke doelstelling sluit hierop aan: "behoud omvang en kwaliteit leefgebied voor behoud populatie van ten minste 800 paren". De gebiedsdoelstellingen sluiten allen aan bij de landelijke opgave.

A246 – Boomleeuwerik						
Landelijke doelstelling: behoud omvang en behoud kwaliteit leefgebied voor behoud populatie						
N2k-nr	Natura 2000-gebied	Doel omvang	Doel kwaliteit	Populatie	Relatieve bijdrage	Besluit
027	Drents-Friese Wold & Leggelderveld	behoud	behoud	110	B1	doel aangepast ^a
030	Dwingelderveld	behoud	behoud	40 (↑)	C	ontwerpbesluit
057	Veluwe	behoud	behoud	2.400	A2	ontwerpbesluit
128	Brabantse Wal	behoud	behoud	100	C	ontwerpbesluit
136	Leenderbos, Grote Heide & De Plateaux	behoud	behoud	55	C	ontwerpbesluit
138	Weerter- en Budelerbergen & Ringselven	behoud	behoud	65	C	ontwerpbesluit
145	Maasduinen	behoud	behoud	100	C	ontwerpbesluit
149	Meinweg	behoud	behoud	30 (↑)	C	ontwerpbesluit

(a) Het aantal voor Drents-Friese Wold & Leggelderveld is aangepast conform het gemiddelde van de periode 1999-2003. In de definitieve besluiten is een andere afrondingssystematiek gehanteerd³².

³² Voor het vaststellen van de instandhoudingsdoelstellingen voor vogels is de volgende afrondingssystematiek gebruikt: 1-20 = niet afronden, 21-100 = afronden op vijftallen, 100-1.000 = afronden op tientallen, >1.000 = afronden op honderdtallen.

De landelijke staat van instandhouding van de boomleeuwrik is op de aspecten populatie en leefgebied beoordeeld als "gunstig". De landelijke doelstelling sluit daarbij aan: "behoud omvang en kwaliteit leefgebied voor behoud van een populatie van ten minste 5.000 paren". Alle gebiedsdoelstellingen sluiten voor het aspect leefgebied aan bij de landelijke doelstelling.

A275 – Paapje						
Landelijke doelstelling: uitbreiding omvang en verbetering kwaliteit leefgebied voor herstel populatie						
N2k-nr	Natura 2000-gebied	Doel omvang	Doel kwaliteit	Populatie	Relatieve bijdrage	Besluit
004	Duinen Terschelling	uitbreiding	verbetering	25 (↑)	C	aanwijzingsbesluit
006	Duinen Schiermonnikoog	uitbreiding	verbetering	10 (↑)	C	aanwijzingsbesluit
008	Lauwersmeer	behoud	behoud	10	B1	ontwerpbesluit
015	Van Oordt's Mersken	uitbreiding	verbetering	5 (↑)	C	ontwerpbesluit
023	Fochteloërveen	behoud	behoud	60	B2	ontwerpbesluit
025	<i>Drentsche Aa-gebied</i>	<i>uitbreiding</i>	<i>verbetering</i>	<i>10 (↑)</i>	C	<i>ontwerpbesluit</i>
027	Drents-Friese Wold & Leggelderveld	behoud	behoud	18	B1	doel aangepast ^a
030	Dwingelderveld	uitbreiding	verbetering	20 (↑)	B1	ontwerpbesluit
033	Bargerveen	uitbreiding	verbetering	30 (↑)	B1	ontwerpbesluit
035	De Wieden	uitbreiding	verbetering	5 (↑)	C	ontwerpbesluit
087	<i>Noordhollands Duinreservaat</i>	<i>uitbreiding</i>	<i>verbetering</i>	<i>5</i>	C	<i>ontwerpbesluit</i>

(a) Het aantal van Drents-Friese Wold & Leggelderveld is aangepast conform het gemiddelde van de jaren 1999-2003. In de definitieve besluiten is een andere afrondingssysteem gehanteerd.³²

De landelijke staat van instandhouding van het paapje is op de aspecten leefgebied en populatie beoordeeld als "zeer ongunstig". De landelijke doelstelling sluit hierbij aan: "uitbreiding omvang en verbetering kwaliteit leefgebied voor herstel van een populatie van ten minste 700 paren"³³. De doelstellingen van de meeste gebieden sluiten aan bij de landelijke doelstelling. In enkele gebieden is een behoudopgave geformuleerd. Hierbij gaat het om de gebieden Lauwersmeer (008), Fochteloërveen (023), en Drents-Friese Wold & Leggelderveld (027). In het gebied Drents-Friese Wold & Leggelderveld is de populatie recent reeds toegenomen. De som van de gebiedsdoelen (inclusief complementaire doelen) bedraagt ongeveer 30% van het doelniveau waarmee Natura 2000 een wezenlijke bijdrage levert aan de instandhouding van de soort op landelijke schaal. Dit impliceert dat het beoogde herstel verder grotendeels zal moeten worden bereikt door maatregelen buiten de Natura 2000-gebieden en in Natura 2000-gebieden die minder dan 1% van de landelijke broedpopulatie herbergen.

A276 – Roodborsttapuit						
Landelijke doelstelling: behoud omvang en behoud kwaliteit leefgebied voor behoud populatie						
N2k-nr	Natura 2000-gebied	Doel omvang	Doel kwaliteit	Populatie	Relatieve bijdrage	Besluit
002	Duinen en Lage Land Texel	behoud	behoud	40	C	aanwijzingsbesluit
023	Fochteloërveen	behoud	behoud	60	C	ontwerpbesluit
027	Drents-Friese Wold & Leggelderveld	behoud	behoud	100	C	conform ontwerp
030	Dwingelderveld	behoud	behoud	80	C	ontwerpbesluit
033	Bargerveen	behoud	behoud	90	C	ontwerpbesluit
042	Sallandse Heuvelrug	behoud	behoud	60	C	ontwerpbesluit
057	Veluwe	behoud	behoud	1.000	A1	ontwerpbesluit
133	Kampina & Oisterwijkse Vennen	behoud	behoud	30	C	ontwerpbesluit
136	Leenderbos, Groote Heide & De Plateaux	behoud	behoud	60	C	ontwerpbesluit
138	Weerter- en Budelerbergen & Ringselven	behoud	behoud	20	C	ontwerpbesluit

³³ Landelijk doel gewijzigd: Aanwijzingsbesluiten Natura 2000-gebieden Duinen Terschelling en Duinen Schiermonnikoog (Stcr. 2009, 38).

139	Deurnsche Peel & Mariapeel	behoud	behoud	120	C	aanwijzingsbesluit
140	Groote Peel	behoud	behoud	80	C	aanwijzingsbesluit
145	Maasduinen	behoud	behoud	85	C	ontwerpbesluit
149	Meinweg	behoud	behoud	20	C	ontwerpbesluit

De landelijke staat van instandhouding van de roodborsttapuit is op de aspecten leefgebied en populatie beoordeeld als "gunstig". De landelijke doelstelling sluit hierop aan: "behoud omvang en kwaliteit leefgebied voor behoud van een populatie van ten minste 6.000 paren". De gebiedsdoelen sluiten aan bij de landelijke doelstelling.

A277 – Tapuit						
Landelijke doelstelling: uitbreiding omvang en verbetering kwaliteit leefgebied voor herstel populatie						
N2k-nr	Natura 2000-gebied	Doel omvang	Doel kwaliteit	Populatie	Relatieve bijdrage	Besluit
002	Duinen en Lage Land Texel	uitbreiding	verbetering	100 (↑)	B1	aanwijzingsbesluit
003	Duinen Vlieland	uitbreiding	verbetering	35 (↑)	B1	aanwijzingsbesluit
004	Duinen Terschelling	uitbreiding	verbetering	100 (↑)	B2	aanwijzingsbesluit
005	Duinen Ameland	uitbreiding	verbetering	100 (↑)	B2	aanwijzingsbesluit
006	Duinen Schiermonnikoog	uitbreiding	verbetering	30 (↑)	B1	aanwijzingsbesluit
027	Drents-Friese Wold & Leggelderveld	uitbreiding	verbetering	60 (↑)	B2	doel aangepast ^a
029	<i>Havelte-Oost</i>	<i>behoud</i>	<i>behoud</i>	<i>10 (↑)</i>	<i>C</i>	<i>ontwerpbesluit</i>
030	Dwingelderveld	uitbreiding	verbetering	20 (↑)	C	ontwerpbesluit
057	Veluwe	uitbreiding	verbetering	100 (↑)	B2	ontwerpbesluit
084	<i>Duinen Den Helder - Callantsoog</i>	<i>uitbreiding</i>	<i>verbetering</i>	<i>30</i>	<i>B2</i>	<i>ontwerpbesluit</i>
085	Zwanenwater & Pettemerduinen	uitbreiding	verbetering	20 (↑)	B1	ontwerpbesluit
087	<i>Noordhollands Duinreservaat</i>	<i>uitbreiding</i>	<i>verbetering</i>	<i>30</i>	<i>B1</i>	<i>ontwerpbesluit</i>

- (a) De doelstelling voor Drents-Friese Wold & Leggelderveld is aangepast, omdat gezien de landelijk zeer ongunstige staat van instandhouding uitbreiding van de populatie naar een relatief hoog niveau gewenst is. De draagkracht is mede afgeleid van het voorlopig maximum aantal broedparen in 2009 van 59 broedparen en van de historische potentie (gemiddeld aantal broedparen van 67 in de periode 1992-1996, het interval rondom het optimum van 86 broedparen in 1994). Deze historische potentie wordt echter niet geheel realistisch geacht, waardoor een doel van 60 broedparen wordt nagestreefd.

De landelijke staat van instandhouding van de tapuit is voor wat betreft de aspecten populatie en leefgebied als "zeer ongunstig" beoordeeld. De landelijke doelstelling sluit hierop aan: "uitbreiding omvang en verbetering kwaliteit leefgebied voor herstel van een populatie van tenminste 1.000 paren"³⁴. De doelstelling van de afzonderlijke gebieden sluit aan bij de landelijke doelstelling, met uitzondering van Havelte-Oost (029), Duinen Den Helder-Callantsoog (084) en Noordhollands Duinreservaat (087). De som van de gebiedsdoelen (inclusief complementaire doelen) bedraagt ruim 60% van het doelniveau waarmee het Natura 2000-netwerk een wezenlijke bijdrage levert aan de instandhouding van de soort op landelijke schaal.

A338 – Grauwe klauwier						
Landelijke doelstelling: uitbreiding omvang en verbetering kwaliteit leefgebied voor herstel populatie						
N2k-nr	Natura 2000-gebied	Doel omvang	Doel kwaliteit	Populatie	Relatieve bijdrage	Besluit
005	Duinen Ameland	uitbreiding	verbetering	5 (↑)	C	aanwijzingsbesluit
025	<i>Drentsche Aa-gebied</i>	<i>uitbreiding</i>	<i>verbetering</i>	<i>10 (↑)</i>	<i>B1</i>	<i>ontwerpbesluit</i>
027	Drents-Friese Wold & Leggelderveld	uitbreiding	verbetering	20 (↑)	B1	doel aangepast ^a
028	<i>Elperstroomgebied</i>	<i>behoud</i>	<i>behoud</i>	<i>5 (↑)</i>	<i>B1</i>	<i>aanwijzingsbesluit</i>
033	Bargerveen	uitbreiding	verbetering	100 (↑)	A3	ontwerpbesluit

³⁴ Landelijk doel gewijzigd: Aanwijzingsbesluit Natura 2000-gebied Duinen en Lage Land Texel (Stcrt. 2009, nr. 38).

057	Veluwe	uitbreiding	verbetering	40 (↑)	A1	ontwerpbesluit
145	Maasduinen	uitbreiding	verbetering	3 (↑)	C	ontwerpbesluit

- (a) De doelstelling voor Drents-Friese Wold & Leggelderveld is aangepast in uitbreiding omvang en/of verbetering kwaliteit leefgebied. Het doel sluit hiermee aan bij het landelijke doel. In het gebied is voldoende potentie aanwezig voor een hoger aantal broedparen dan het gemiddelde aantal in de periode 1999-2003. Een groot deel van de uitbreiding van de oppervlakte en de verbetering van de kwaliteit van het leefgebied ten opzichte van de periode 1999-2003 is reeds gerealiseerd.

De landelijke staat van instandhouding van de grauwe klauwier is op de aspecten populatie en leefgebied beoordeeld als "zeer ongunstig". De landelijke doelstelling sluit hierop aan: "uitbreiding omvang en verbetering kwaliteit leefgebied voor herstel van een populatie van ten minste 250 paren". De gebiedsdoelen sluiten aan bij de landelijke doelstelling met uitzondering van het Elperstroomgebied (028) op het aspect leefgebied. In het Elperstroomgebied heeft de soort zich recent weer als broedvogel gevestigd. In de periode 1999-2003 kwamen gemiddeld 4 paren voor in het gebied, behoud van de populatie is hier gewenst.

Motivering van het besluit op basis van de binnengekomen zienswijzen

1 INLEIDING

Op 27 november 2006 zijn 111 ontwerp-aanwijzingsbesluiten gepubliceerd voor de eerste tranche Natura 2000-gebieden.

Deze ontwerp-aanwijzingsbesluiten hebben in de periode van 9 januari 2007 tot en met 19 februari 2007 ter inzage gelegen. Dit heeft ertoe geleid dat er door bijna 7.800 personen of organisaties een zienswijze is ingediend over één of meer gebieden. Een belangrijk deel van de argumentatie in deze zienswijzen heeft betrekking op de gebruikte criteria, de voorgestelde begrenzing van de gebieden en de mogelijke gevolgen van Natura 2000 voor burgers en het bedrijfsleven. In veel zienswijzen werd dezelfde argumentatie gebruikt en werden gelijklopende zorgen geuit.

Er is daarom besloten om in één nota tot een algemene beantwoording van deze breed geuite kritiekpunten over te gaan. In deze Nota van Antwoord³⁵ is op hoofdlijnen het gevoerde beleid uiteengezet. De Nota van Antwoord is op 21 november 2007 aan de Tweede Kamer aangeboden en op 13 februari en 6 maart 2008 heeft de Tweede Kamer de nota besproken. Iedereen die een zienswijze heeft ingediend, heeft in een persoonlijke brief een antwoord ontvangen, waarin op de algemene opmerkingen uit de zienswijze is ingegaan.

Gelet op het grote aantal zienswijzen dat voor elk gebied is ingediend en het grote aantal onderwerpen dat daarbij aan de orde is gekomen, is besloten om bij elk besluit de individuele zienswijzen per thema te behandelen. Dit gebeurt in deze bijlage C. Verder wordt in deze bijlage C vermeld welke specifiek op het aanwijzingsbesluit van dit gebied betrekking hebbende inspraakreacties zijn binnengekomen en hoe hiermee is omgegaan bij het opstellen van het aanwijzingsbesluit.

Bij de beantwoording van de zienswijzen zijn ook de provinciale beschouwingen op de zienswijzen betrokken.

Voor het gebied Drents-Friese Wold & Leggelderveld zijn 152 zienswijzen ingediend. De reacties worden hieronder thematisch besproken.

³⁵ Ministerie van LNV (2007): Nota van Antwoord. Inspraakprocedure aanwijzing Natura 2000-gebieden. Ministerie van Landbouw, Natuur en Voedselkwaliteit, Den Haag.

2 REACTIES OVER DE PROCEDURE

2.1 ALGEMEEN

In een aantal zienswijzen zijn vragen gesteld en opmerkingen gemaakt over de gebruikte aanmeldingsgegevens en de onderbouwing van de vermelde gegevens in het standaardgegevensformulier, waaronder "beschermingsstatus". Verder wordt opgemerkt dat er voor de soorten en habitattypen met de kwalificatie "aanwezig maar verwaarloosbaar" geen instandhoudingsdoelstellingen in de besluiten hoeven te worden opgenomen. Daarnaast wordt opgemerkt dat op het standaardgegevensformulier de bedrijfsactiviteiten, die in en om het gebied plaatsvinden, niet zijn vermeld. Men vraagt zich af of de Europese Commissie bij de beoordeling van de selectie van de gebieden daarmee rekening heeft kunnen houden.

Men vraagt zich ook af of de aanmeldingsprocedure wel zorgvuldig genoeg is doorlopen en wijst in dit kader mede op de verschillen tussen de huidige besluiten en de eerdere concepten die eind 2005 zijn opgesteld. Zo wordt er gesteld dat de vertaling van de aanmeldingsgegevens naar de doelstellingen disproportioneel is. Daarnaast zijn de doelstellingen volgens deze insprekers uitgebreider dan de Richtlijnen voorschrijven. Door doelstellingen op te nemen in het ontwerp-aanwijzingsbesluit voor alle soorten en habitattypen en dus ook voor die soorten en habitattypen waarvoor het gebied niet is geselecteerd, wordt er naar de mening van een aantal insprekers ten onrechte de suggestie gewekt dat de maatregelen die hieruit voortvloeien het gevolg zijn van de verplichtingen van de Vogel- en Habitatrichtlijn. In een aantal zienswijzen wordt erop aangedrongen om in een gebied alleen die habitattypen en soorten te beschermen, waarvoor het gebied tot de categorie van belangrijkste gebieden behoort.

Insprekers wijzen verder op documenten die in een eerdere fase van het proces ter beoordeling zijn aangeboden, waarop men wijzigingen heeft voorgesteld en ten aanzien waarvan wijzigingen zijn doorgevoerd in de ontwerpbesluiten. Het betreft onder andere de profielendocumenten 2006³⁶ en gebiedendocumenten uit 2005. Verder wordt er door diverse insprekers op gewezen dat de aanwijzing van een Natura 2000-gebied een nieuwe wettelijke status tot gevolg heeft. Dat zou moeten betekenen dat in de besluitvorming de belangen van alle betrokkenen zorgvuldig dienen te worden meegewogen.

Met betrekking tot de hierboven genoemde reacties worden de volgende opmerkingen gemaakt:

Selectie en aanwijzing van Vogelrichtlijngebieden

De selectie en aanwijzing van de Vogelrichtlijngebieden is, met uitzondering van twee gebieden³⁷, in 2005 volledig afgerond. De rechter is destijds met betrekking tot de in 2000 gebruikte selectie- en begrenzingsmethodiek³⁸ tot de conclusie gekomen dat deze criteria niet onredelijk waren³⁹ en heeft alle bezwaren ten aanzien van de selectie en begrenzing van de toen aangewezen Vogelrichtlijngebieden ongegrond verklaard. Dat betekent dat de aanwijzing van alle Vogelrichtlijngebieden al rechtens vaststaat. Het Vogelrichtlijngebied was dus al voor de terinzagelegging een volwaardig Natura 2000-gebied en op dat feit kon daarom niet worden ingesproken. In deze procedure zijn nu aan dit gebied instandhoudingsdoelstellingen toegevoegd en daarnaast is een aantal wijzigingen doorgevoerd. Voor de eventuele wijzigingen van de vogelsoorten waarvoor het gebied is aangewezen wordt verwezen naar bijlage B.2 van deze Nota van toelichting en naar hoofdstuk 4 van deze bijlage C. Voor eventuele wijzigingen in de begrenzing van het Vogelrichtlijngebied wordt verwezen naar hoofdstuk 3 van deze Nota van toelichting en naar hoofdstuk 3 van deze bijlage C.

³⁶ Ministerie van LNV (2006): Natura 2000 profielendocument. Ministerie van Landbouw, Natuur en Voedselkwaliteit, Den Haag.

³⁷ De gebieden Strabrechtse Heide & Beuven (137) en Abtskolk & De Putten (162) zijn in 2010 als Vogelrichtlijngebied aangewezen.

³⁸ Ministerie van LNV (2000): Nota van Antwoord Vogelrichtlijn, deel 1, bijlage 1. Ministerie van Landbouw, Natuurbeheer en Visserij, Den Haag.

³⁹ Afdeling bestuursrechtspraak Raad van State, 19 maart 2003, nr. 200201933.

Stappen in het selectieproces van Habitatrictlijngebieden

Zoals in het Verantwoordingsdocument (2003)⁴⁰ beschreven staat, heeft de aanmelding van Habitatrictlijngebieden in twee stappen plaatsgevonden:

Eerste stap van de selectie:

Bij de eerste stap zijn voor elk prioritair habitatype en voor elke prioritaire soort in principe de tien belangrijkste gebieden geselecteerd. Dit zijn de gebieden waar het type of de soort het best ontwikkeld is en met de grootste oppervlakte of populatie aanwezig is. Indien bij een bepaald prioritair habitatype de variatie in soortensamenstelling zodanig groot is dat er meerdere subtypen (plantensociologische eenheden op verbondsniveau) zijn te onderscheiden, zijn per subtype de vijf belangrijkste gebieden geselecteerd. Een onderverdeling in subtypen is niet toegepast indien de verschillende subtypen in dezelfde gebieden voorkomen.

Voor elk niet-prioritair habitatype of elke niet-prioritaire soort is in principe dezelfde methodiek toegepast, met dien verstande dat voor die typen of soorten de vijf belangrijkste gebieden zijn geselecteerd. Ook hier geldt dat alleen die gebieden zijn geselecteerd waar het habitatype of de soort het best ontwikkeld is en waar de grootste oppervlakte of populatie aanwezig is. Indien de variatie in soortensamenstelling van een niet-prioritair habitatype zodanig groot is dat het type meerdere subtypen omvat, zijn per subtype de drie belangrijkste gebieden geselecteerd. Ook hier is deze onderverdeling in subtypen niet gemaakt indien de verschillende subtypen in dezelfde gebieden voorkomen.

Tweede stap van de selectie:

Bij de tweede stap van het selectieproces is onderzocht in hoeverre de landelijke dekking en de geografische spreiding van de gebieden als voldoende kunnen worden aangemerkt.

De landelijke dekking van habitattypen of soorten betreft de totale oppervlakte van een habitatype of de totale populatie van een soort binnen de aangemelde gebieden als percentage van de landelijke oppervlakte van dat habitatype of als percentage van de landelijke populatie van de soort. Als op basis van de selectie in de eerste stap het aantal geselecteerde "belangrijkste" gebieden onvoldoende dekking oplevert, moet onderzocht worden welke gebieden aanvullend geselecteerd dan wel aangemeld moeten worden om voldoende landelijke dekking te halen. Daarnaast is bekeken of gebieden die één ecologische eenheid vormen met gebieden in België of Duitsland aan de lijst van aangemelde gebieden toegevoegd moeten worden. Voor ieder niet-prioritair habitatype en iedere niet-prioritaire soort wordt voldoende landelijke dekking nagestreefd. De indicaties van het European Topic Centre (ETC) en de conclusies van de biogeografische seminars zijn hiervoor als leidraad gebruikt:

- < 20% wordt in de meeste gevallen als onvoldoende dekkingsgraad beschouwd;
- 20-60% is een bespreekbaar dekkingspercentage;
- > 60% is over het algemeen voldoende dekking.

Hierbij is uitdrukkelijk rekening gehouden met de specifieke kenmerken en eisen die de afzonderlijke habitattypen en soorten stellen. Een relatief laag dekkingspercentage is aanvaardbaar als er sprake is van weinig bedreigde habitattypen of soorten en deze verspreid voorkomen. Hier geldt het proportionaliteitsbeginsel: voor habitattypen en soorten die sterker onder druk staan, wordt relatief meer bijgedragen binnen het Natura 2000-netwerk dan voor meer algemeen voorkomende habitattypen en soorten. Voor prioritaire habitattypen en prioritaire soorten hebben de lidstaten een bijzondere verantwoordelijkheid en verwacht de Europese Commissie dat een hoger dekkingspercentage wordt bereikt.

⁴⁰ Ministerie van LNV (2003): "Verantwoordingsdocument". Selectiemethodiek voor aangemelde Habitatrictlijngebieden. Ministerie van Landbouw, Natuurbeheer en Visserij, Den Haag.

Beoordeling aanmeldingen door de Europese Commissie

In 2003 is de Nederlandse bijdrage aan de communautaire lijst van Habitatrictlijngebieden⁴¹ door de Europese Commissie goedgekeurd. Daaraan voorafgaand zijn in respectievelijk 1996 en 1998 voorlopige aanmeldingen bij de Europese Commissie ingediend. In het Lijstdocument (2004)⁴² is het Nederlandse deel van de communautaire lijst voor de Atlantische biogeografische regio opgenomen. Hoofdstuk 3 van het Lijstdocument geeft per habitattype en per soort een toelichting op de selectie van gebieden. Hierbij staat steeds expliciet aangegeven hoe de Europese Commissie de aanmelding van 1998 heeft beoordeeld. Daaruit blijkt dat de Europese Commissie voor diverse habitattypen en soorten in 2002 heeft gemeld dat er een onvoldoende dekking was. Om die reden is de aanmelding van 2003 nog met een aantal gebieden uitgebreid. Het Reactiedocument (2004)⁴³ bevat een Nota van Antwoord met betrekking tot de openbare voorbereidingsprocedure voor de aanmelding van Habitatrictlijngebieden, die begin 2003 heeft plaatsgevonden.

Misverstanden over de aanmelding

Een veel gehoord argument is dat de bedrijfsactiviteiten die in en om het gebied plaatsvinden bij de aanmelding gemeld hadden moeten worden, zodat de Europese Commissie rekening had kunnen houden met bestaand gebruik. Dit berust op een misverstand. Zoals in paragraaf 2.1.1 van de Nota van Antwoord uitvoerig uiteen is gezet, is het standaardgegevensformulier bedoeld om de potentiële Habitatrictlijngebieden met de natuurwaarden bij de Europese Commissie aan te melden. Op het formulier staat per rubriek nauwkeurig aangegeven welke gegevens vóór de aanmelding verstrekt dienen te worden en welke gegevens in een later stadium verstrekt kunnen worden. Eén van de rubrieken die pas ingevuld hoeft te worden nadat het gebied deel uitmaakt van het Natura 2000-netwerk is de rubriek "Activiteiten en invloeden in en buiten het betrokken gebied". Die gegevens dienen vooral als basisinformatie voor de Europese Commissie om de uitvoering van de Richtlijn te kunnen volgen en haar rol als toezichthouder te kunnen vervullen. De aanmelding vindt uitsluitend op ecologische gronden plaats. Het is dan ook een misvatting te veronderstellen dat de Europese Commissie bij de besluitvorming van onjuiste of onvolledige gegevens zou zijn uitgegaan.

Zoals in paragraaf 3.3 van de Nota van Antwoord staat beschreven, dienen ook voor de soorten en habitattypen die niet direct tot de selectie van dat betreffende Habitatrictlijngebied hebben geleid, maar die wel in dat gebied voorkomen, instandhoudingsdoelstellingen te worden opgesteld. Dat zijn namelijk ook soorten en habitattypen waarvoor het gebied is aangemeld. Het berust op een misverstand te veronderstellen dat uit de Richtlijn uitsluitend een verplichting zou voortvloeien met betrekking tot habitattypen en soorten waarvoor het gebied is geselecteerd en dat er met betrekking tot de overige habitattypen en soorten van bijlage II geen verplichtingen zouden bestaan. Er worden daarom niet alleen instandhoudingsdoelstellingen voor de habitattypen of de soorten waarvoor het gebied is geselecteerd geformuleerd, maar voor alle habitattypen of soorten, waarvoor een gebied is aangemeld. Op het standaardgegevensformulier dat naar de Europese Commissie gaat moeten alle relevante Natura 2000-waarden worden vermeld en de daarop verstrekte gegevens moeten geregeld worden geactualiseerd. Voor één bepaalde categorie kan het formuleren van instandhoudingsdoelstellingen echter achterwege blijven. Het betreft de categorie "aanwezig maar verwaarloosbaar". Een habitattype of soort kan in een bepaald gebied in zodanige minieme oppervlakte of slechts incidenteel aanwezig zijn, dat mag worden aangenomen dat het habitattype of de soort zich in dit gebied niet blijvend kan handhaven. Het ontstaan van deze categorie (aanwezig maar verwaarloosbaar) is het gevolg van de voorgeschreven aanmeldingssystematiek, waarbij de lidstaat voor elk gebied alle aanwezige habitattypen en soorten – ongeacht de mate waarin ze voorkomen – dient te melden. Voor deze categorie zijn dan ook geen instandhoudingsdoelstellingen geformuleerd.

⁴¹ Beschikking van de Commissie van de Europese Gemeenschappen van 7 december 2004 tot vaststelling, op grond van Richtlijn 92/43/EEG van de Raad, van de lijst van gebieden van communautair belang voor de Atlantische biogeografische regio (2004/813/EG). Publicatieblad van de Europese Unie L 387/1 (29 december 2004): p. 1-96.

⁴² Ministerie van LNV (2004): "Lijstdocument". Overzicht van gebiedsselectie voor de Habitatrictlijn. Ministerie van Landbouw, Natuur en Voedselkwaliteit, Den Haag.

⁴³ Ministerie van LNV (2004): Reactiedocument aanmelding Habitatrictlijngebieden. Resultaten van de ontvangen reacties bij de openbare procedure voor de aanmelding van Habitatrictlijngebieden in het kader van Natura 2000. Ministerie van Landbouw, Natuur en Voedselkwaliteit, Den Haag.

Motivering

Naar aanleiding van de ingediende zienswijzen is de selectie van de gebieden inzichtelijker gemaakt. Er is per gebied uiteengezet waarom het gebied is aangemeld en op grond van welke criteria dit is gebeurd. Naast de reeds uitgebreide toelichting in de Nota van Antwoord is in de Nota van toelichting van dit besluit op een overzichtelijke wijze aangegeven voor welke soorten en habitattypen het gebied is aangemeld.

Betrokkenheid bij de voorbereiding van de aanwijzing

Voor de nationale procedure voor de aanwijzing van Natura 2000-gebieden wordt verwezen naar de paragrafen 1.1.4 en 1.3.5 van de Nota van Antwoord. In deze paragrafen wordt uitvoerig ingegaan op de gevolgde procedure, die uiteindelijk tot de terinzagelegging van het ontwerp-aanwijzingsbesluit van dit gebied heeft geleid. Daaruit blijkt dat dit deel van de procedure meerdere jaren in beslag heeft genomen. Zo hebben de betrokken ministeries, provincies, kamers van koophandel, (regionale) land- en tuinbouworganisaties, gemeenten, waterschappen, drinkwaterwinners, visserijorganisaties, recreatieorganisaties, natuurbeschermingsorganisaties en gegevensbeheerders eind 2005 het concept Natura 2000 doelendocument (2005) en de concept Natura 2000-gebiedendocumenten (2005) voor de 162 gebieden ontvangen, met het verzoek om commentaar te geven. Naar aanleiding van de reacties zijn waar nodig nog aanvullende gesprekken gevoerd. Deze consultatie maakte deel uit van de voorbereiding van de besluitvorming en heeft nog tot wijzigingen geleid. Het resultaat van deze voorbereiding heeft ter inzage gelegen en ten aanzien van deze ontwerp-aanwijzingsbesluiten heeft een ieder een zienswijze kunnen indienen.

Zorgvuldigheid van de procedure en afweging van belangen

In de paragrafen 2.1.1 en 1.1.8 van de Nota van Antwoord is de selectieprocedure uitvoerig beschreven en is uiteengezet hoe de verschillende belangen tegen elkaar zijn afgewogen. De keuze van een Natura 2000-gebied heeft uitsluitend plaatsgevonden op basis van de aanwezigheid van de in bijlage I en II van de Habitatrictlijn genoemde habitattypen en soorten en de aanwezigheid van de in bijlage I en artikel 4.2 van de Vogelrichtlijn genoemde vogelsoorten, trekkende watervogels en/of overige trekkende vogels. Deze werkwijze vloeit voort uit de in de Habitatrictlijn en Vogelrichtlijn genoemde criteria en de hierop gebaseerde Europese jurisprudentie. Het is niet mogelijk om hiervan af te wijken. Pas in een later stadium – bij het vaststellen van de instandhoudingsdoelstellingen en bij het vaststellen van het beheerplan – kunnen naast de ecologische belangen ook andere belangen aan de orde komen. Dit is in de paragrafen 3.4 en 3.5 van de Nota van Antwoord verder uiteengezet. Gesteld mag worden dat de procedure die bij de aanwijzing van de gebieden is gevolgd zorgvuldig is geweest en geheel overeenkomstig de wet- en regelgeving heeft plaatsgevonden.

2.2 SPECIFIEKE REACTIES OVER DE PROCEDURE

Meerdere insprekers menen dat in relatie tot begrenzing niet gerefereerd mag worden aan de begrenzing van het Nationaal Park, omdat hierdoor de indruk wordt gewekt dat de stempel Nationaal Park basis vormt voor nieuw beleid waar een externe werking vanuit gaat.

Zoals hieronder bij de reacties over de begrenzing is weergegeven, kan worden aangesloten bij administratieve grenzen, zoals die van een Nationaal Park. Hierboven is beschreven hoe de selectie van het gebied heeft plaatsgevonden. De indruk dat het Nationaal Park heeft geleid tot nieuw beleid is dan ook niet terecht.

3 REACTIES OVER DE BEGRENZING

3.1 ALGEMEEN

Bij de begrenzing van het gebied heeft een aantal insprekers aangegeven dat geen rekening wordt gehouden met andere dan ecologische eisen. Insprekers hebben aangegeven dat ze bezwaar hebben tegen de opname van nieuwe natuur: delen van de Ecologische Hoofdstructuur die een natuurfunctie krijgen en die in landbouwkundig gebruik zijn of waren. Insprekers wijzen op de gedane toezeggingen in het kader van nieuwe natuur en de Ecologische Hoofdstructuur. Tevens wordt in zienswijzen gemeld dat bepaalde habitattypen en soorten niet of in beperkte mate aanwezig zijn in delen van het gebied. Insprekers verwachten dat in ieder geval die gronden waar deze waarden niet aanwezig zijn buiten de begrenzing van het Natura 2000-gebied worden gelaten.

Er wordt voor gepleit om de Natura 2000-gebieden op eenduidige wijze ook in het verticale vlak te begrenzen op 500 voet, zijnde de bestaande minimumvlieghoogte. Verder wordt aangegeven dat bij de aanwijzing van de Vogelrichtlijngebieden destijds voor een bufferzone van 100 meter rond jachthavens gekozen is. In die geest wordt er bepleit om een bufferzone van 300 tot 500 meter rond agrarische- en recreatiebedrijven in te stellen. Meerdere insprekers verzoeken de begrenzing van Natura 2000-gebieden 50 of 100 meter naar binnen te verschuiven. De insprekers menen dat hiermee ruimte ontstaat voor het oplossen van verdrogingsproblemen door interne buffering en technische oplossingen. De insprekers wijzen op het Drentse convenant waarbij met diverse partijen afspraken zijn gemaakt voor het oplossen van verdrogingsproblemen. Tevens wordt er aangegeven dat de aanmelding onvoldoende wetenschappelijk onderbouwd is, zodat de onderzoeksplicht bij de belanghebbende wordt gelegd wanneer deze de begrenzing gewijzigd wil zien. Ook wordt gesteld dat de recreatieplassen met hun stranden niet binnen de begrenzing van een Natura 2000-gebied behoren te vallen. Zij herbergen geen habitattypen of soorten waarvoor het gebied is aangewezen.

Met betrekking tot de hierboven genoemde argumenten worden de volgende opmerkingen gemaakt:

Begrenzing van bestaande Vogelrichtlijngebieden

De aanwijzing van Natura 2000-gebieden is niet bedoeld om de grenzen van reeds eerder aangewezen Vogelrichtlijngebieden te wijzigen. Aangezien het Drents-Friese Wold reeds eerder is aangewezen als Vogelrichtlijngebied (zie ook hoofdstuk 2 over de procedure), staat de oorspronkelijke begrenzing in principe nu niet ter discussie. Dat neemt niet weg dat er soms aanleiding kan zijn om de begrenzing aan te passen. Daarbij kan het gaan om technische of inhoudelijke wijzigingen (zie "Hoofdlijnen aanpassing begrenzing Natura 2000-gebieden" hierna).

Uitgangspunten begrenzing Habitatrichtlijngebieden

Zoals in paragraaf 2.2 van de Nota van Antwoord en in bijlage 9.1 van het Natura 2000 doelendocument (2006)⁴⁴ uitvoerig uiteen is gezet, is ook bij het begrenzen van een gebied geen rekening gehouden met andere vereisten dan die verband houden met de aanwezigheid en de instandhouding van de natuurlijke habitats en soorten. Daarbij zijn de volgende algemene uitgangspunten gebruikt:

- Habitattypen en soorten van de bijlagen: de habitattypen van bijlage I en de leefgebieden van de soorten van bijlage II van de Habitatrichtlijn (en dus niet de soorten van bijlage IV) vormen het uitgangspunt voor de begrenzing. Dit is inclusief in kwaliteit achteruitgegangene en gedegenerende terreindelen, indien herstel haalbaar is en voor zover nodig voor de instandhouding van de aanwezige habitattypen en/of soorten.
- Herkenbare eenheden en identiteit: er is gestreefd naar de begrenzing van herkenbare en beheerbare eenheden: ecologische eenheden (bijvoorbeeld op basis van vegetatiestructuur, hydrologie of geomorfologie) of beheereenheden. Door eenheden op deze manier te begrenzen krijgt het gebied een duidelijke identiteit.
- "Cement tussen de bakstenen": de begrenzing van ecologische eenheden impliceert dat het Habitatrichtlijngebied bestaat uit de habitattypen van bijlage I en het leefgebied van de soorten van

⁴⁴ Ministerie van LNV (2006): Natura 2000 doelendocument. Duidelijkheid bieden, richting geven en ruimte laten. Ministerie van Landbouw, Natuur en Voedselkwaliteit, Den Haag.

bijlage II én een stelsel van natuurwaarden waarvoor het gebied niet is geselecteerd en/of niet is aangemeld. Die natuurwaarden, gekenmerkt als het "cement tussen de bakstenen", maken integraal onderdeel uit van de ecosystemen en zijn nodig voor herstel en/of instandhouding van de betreffende in de Richtlijn opgenomen habitattypen en/of soorten.

- Deelgebieden: bij zeer sterke versnippering in meerdere deelgebieden worden alleen deze deelgebieden begrensd. De verschillende deelgebieden bevatten dan elk afzonderlijk de habitattypen en/of soorten waarvoor het gebied geselecteerd is.
- Enclaves: binnen grote eenheden zijn enclaves van grootschalige landbouw en/of bebouwing uitgesloten, voor zover ze geen wezenlijke bijdrage leveren aan de instandhouding van de betreffende habitattypen en/of soorten.
- Aansluiting bij administratieve grenzen: er is zoveel mogelijk aangesloten bij bestaande administratieve grenzen (bijvoorbeeld begrenzing van onder de Natuurbeschermingswet aangewezen gebieden, Nationale Parken, Vogelrichtlijngebieden en/of eigendomsgrenzen).
- Herkenbare topografische lijnen: de gebiedsgrenzen vallen bij voorkeur samen met duidelijk in het landschap herkenbare topografische lijnen, zoals wegen, sloten, heggen, oevers, bosranden en markante verschillen in landgebruik.

Hoofdlijnen aanpassing begrenzing Natura 2000-gebieden

Bij de aanwijzing van de Habitatrichtlijngebieden en bij de aanvulling van de Vogelrichtlijnaanwijzingen met gebiedsdoelen zijn overlappende Vogel- en Habitatrichtlijngebieden gecombineerd tot één Natura 2000-gebied. Daarbij is ernaar gestreefd de begrenzing van Vogel- en Habitatrichtlijngebieden zo goed mogelijk op elkaar af te stemmen.

De herbegrenzing is doorgevoerd op basis van technische en/of inhoudelijke argumenten.

Technische aanpassingen:

Dit zijn vaak minieme kaarttechnische verbeteringen teneinde de grenzen af te stemmen en gelijk te trekken. Het zijn ook pragmatische aanpassingen. Hierdoor blijven het beheer en de bescherming hanteerbaar en wordt de burger een zo duidelijk en eenvoudig mogelijke begrenzing geboden. Dit kan betekenen dat Vogel- en Habitatrichtlijngebieden die voor een belangrijk deel overlap vertonen met (voormalige) beschermde en staatsnatuurmonumenten op deze begrenzing afgestemd worden. Hierdoor worden onlogische verschillen vermeden.

Verder betreft dit ook het zoveel mogelijk op kaart uitzonderen van bestaande bebouwing, tuinen en erven die alleen tekstueel waren geëxclaveerd. Tot deze categorie behoren ook aanpassingen aan de hand van kadastrale perceelsgrenzen in verband met de kadastrale registratie van bij de aanwijzing "betrokken" percelen (zie Nota van toelichting, paragraaf 3.3). Hiermee wordt voorkomen dat kadastrale percelen die slechts voor een onbetekenend deel met het gebied overlappen, kadastraal worden ingeschreven als deel uitmakend van het gebied.

Inhoudelijke aanpassingen:

Verkleining van Vogelrichtlijngebieden wordt door de Europese Commissie, gelet op de Europese jurisprudentie, slechts "in uitzonderlijke gevallen" aanvaardbaar geacht indien bij de oorspronkelijke aanwijzing een "duidelijke wetenschappelijke fout" is gemaakt.

Uit jurisprudentie⁴⁵ blijkt dat de oppervlakte van een Vogelrichtlijngebied niet mag worden verkleind en de grenzen van een Vogelrichtlijngebied niet mogen worden gewijzigd, als daardoor zones worden uitgesloten waarin in het wild levende vogelsoorten voorkomen waarvan de bescherming de aanwijzing van dat Vogelrichtlijngebied heeft gerechtvaardigd. Een uitzondering hierop vormen de van het Vogelrichtlijngebied uitgesloten zones die niet langer overeenkomen met de, voor de instandhouding van de in het wild levende vogelsoorten, meest geschikte leefgebieden in de zin van artikel 4, lid 1, van de Richtlijn. Zo kan de begrenzing van Vogelrichtlijngebieden zijn aangepast door bebouwing op de rand van het gebied, bedrijventerreinen (>5 ha) en rijkswegen zoveel mogelijk ook op kaarten te exclaveren (de tekstuele exclaveringsformule geldt alleen voor de in 2000 aangewezen gebieden).

⁴⁵ Europese Hof van Justitie, 13 juli 2006, zaak C-191/05 en 25 november 1999, zaak C-96/98.

In gevallen waar in het verleden mogelijk een duidelijke begrenzingsfout is gemaakt, wordt onderzocht of er sprake is van een wetenschappelijke fout die voldoet aan de door de Europese Commissie gestelde voorwaarden. Toekomstige ontwikkelingen vallen buiten die criteria; de vergunningprocedure is daarvoor de aangewezen weg.

Zie verder Nota van Antwoord paragraaf 2.2.4.

Uitbreiding van Vogelrichtlijngebieden kan alleen aan de orde zijn als het gebied tevens Habitatrichtlijngebied is en de uitbreiding onderdeel is van het desbetreffende Habitatrichtlijngebied. Zie ook Nota van Antwoord paragraaf 2.2.5.

Gebleken is dat in een beperkt aantal gevallen bij de begrenzing van Habitatrichtlijngebieden onvoldoende rekening is gehouden met de verspreiding van relevante habitattypen of leefgebieden van soorten, waardoor aanpassingen (zowel uitbreiding als verkleining) noodzakelijk waren. Dit is meestal het gevolg van verbeterde en toegenomen kennis. Ook uitbreidingen die noodzakelijk zijn voor het behalen van de instandhoudingsdoelstellingen van het gebied, vallen in deze categorie van inhoudelijke aanpassingen.

Meebegrenzen van nieuwe natuur

Met nieuwe natuur worden delen van de Ecologische Hoofdstructuur bedoeld die een natuurfunctie krijgen en die in landbouwkundig gebruik zijn of waren. Een groot deel van deze nieuwe natuur is inmiddels al verworven en als natuurgebied ingericht. Nieuwe natuur is meebegrensd indien (in geval van een Habitatrichtlijngebied) één van de volgende situaties van toepassing is:

1. wanneer het natuurdoel van de nieuwe natuur overeenkomt met dat van het aangrenzende aangemelde Natura 2000-gebied (de natuurwaarden zijn al aanwezig of zullen conform vastgestelde plannen worden ontwikkeld). Het betreffende natuurdoel dient uiteraard invulling te geven aan de instandhoudingsdoelstellingen van het gebied.
2. wanneer de nieuwe natuur aantoonbaar noodzakelijk is om de instandhoudingsdoelstellingen te kunnen realiseren.

Voor nieuwe natuur die nodig is voor de realisatie van Natura 2000 blijft het principe van vrijwilligheid gelden bij verwerving van de gronden en bij omzetting van cultuurgrond naar natuur (zie verder paragraaf 2.2.2 van de Nota van Antwoord). De nieuwe natuur die is toegevoegd na de aanmelding in 2003 is naar aanleiding van ingediende zienswijzen op de ontwerp-aanwijzingsbesluiten nogmaals kritisch getoetst aan de hiervoor genoemde criteria. Het resultaat staat beschreven in paragraaf 3.3 van de Nota van toelichting. Het beleid om nieuwe natuur van ná 1 mei 1988 niet als verzuringgevoelig aan te merken, is nooit van toepassing geweest op de oude Natuurbeschermingswet. Ook voor de inwerkingtreding van de Natuurbeschermingswet 1998 was het voor de beoordeling alleen van belang of een bepaalde activiteit schade aan een aangewezen beschermd natuurmonument toebracht. De vraag of een deel van een bepaald beschermd natuurmonument als zogenoemde nieuwe natuur moest worden aangemerkt, heeft in deze besluitvorming geen rol gespeeld. Als een bepaald gebied als beschermd natuurmonument was aangewezen, genoot zo'n natuurmonument de volledige bescherming van de Natuurbeschermingswet.

Bufferzones en exclavering van recreatieondernemingen en agrarische bedrijven

Een bufferzone van 300 tot 500 meter rond recreatieondernemingen en agrarische bedrijven, waar door vele ondernemers om is verzocht, behoort niet tot de mogelijkheden. De reden hiervoor is dat menselijk gebruik of de door de mens toegekende bestemming niet bepalend is voor de vraag of een gebied of terrein als Natura 2000-gebied aangewezen dient te worden. Ecologische redenen zijn daarbij bepalend. Een Natura 2000-gebied is in zijn geheel van belang.

Ook in de uitspraak van de Raad van State over de aanwijzing van één van de eerste Natura 2000-gebieden is de vraag over een bufferzone aan de orde gekomen. De Raad van State was toen van oordeel dat "het aanhouden van een minimale afstand tot bedrijfsbebouwing niet mogelijk is, omdat niet in algemene zin ten behoeve van de in het gebied gelegen agrarische bedrijfsbebouwing kan worden vastgesteld in hoeverre de binnen die afstand gelegen gronden naar ecologische maatstaven al dan niet tot het aan te wijzen gebied moeten worden gerekend"⁴⁶.

⁴⁶ Afdeling bestuursrechtspraak Raad van State, 5 november 2008, nr. 200802546/1.

Bij Vogelrichtlijngebieden wordt het hele gebied door de vogels gebruikt voor broeden, foerageren en/of rusten, hoewel niet elk deel even intensief wordt benut. Voor Habitatrichtlijngebieden geldt een vergelijkbare aanpak hoewel habitattypen meestal geen grote, aaneengesloten oppervlakten beslaan. Daar staat tegenover dat de instandhouding van habitattypen meestal een ruimere begrenzing vereist omdat ook rekening moet worden gehouden met een mogelijke verschuiving van de habitatwaarden door het gebied (successie). Daarentegen maken bestaande bebouwing, erven, tuinen, steigers, verhardingen en hoofdspoorwegen geen deel uit van een Natura 2000-gebied. Zij zijn door hun fysieke aard meestal ongeschikt. Eventuele uitzonderingen op deze algemene regel zijn opgenomen in paragraaf 3.3 van de Nota van toelichting van het besluit. Ook mijnbouwinrichtingen en -installaties vallen onder de definitie van een bouwwerk en daarmee onder de exclaveringsformule (zie paragraaf 3.4 van de Nota van toelichting). Dat geldt niet voor ondergronds of onderwater voorkomende structuren zoals gas- en waterleidingen. De aanwezigheid hiervan betekent niet per definitie dat deze gebieden ongeschikt zijn voor planten of dieren en ze zijn daarom niet geëxclaveerd.

Zie ook paragraaf 2.2.6 van de Nota van Antwoord.

Verticale begrenzing

In paragraaf 2.2.9 van de Nota van Antwoord wordt vermeld dat er geen verticale grens in de Natura 2000-gebieden is opgenomen. Wel moet gewaarborgd zijn dat vliegbewegingen in de omgeving van Natura 2000-gebieden niet tot aantasting van natuurlijke kenmerken leiden. Dat geldt voor de gehele burgerluchtvaart (inclusief parasailen, parachutespringen en luchtballonvaren), het militaire luchtverkeer en alle andere activiteiten die in samenhang met deze vliegbewegingen in het luchtruim of op de grond plaatsvinden, zoals schietoefeningen en parachutespringen. De effectbeoordeling van dit soort activiteiten kan daarom het best per gebied plaatsvinden, toegesneden op de omstandigheden ter plekke. Het is dus niet zinvol om hiervoor generieke normen in de besluiten op te nemen. Indien aan de orde, wordt het bestaand gebruik door luchtverkeer beoordeeld bij het opstellen van het beheerplan. Voorwaarde blijft ook hier dat het bestaande gebruik de instandhoudingsdoelstellingen niet in gevaar mag brengen.

3.2 SPECIFIEKE REACTIES OVER DE BEGRENZING

Een inspreker verzoekt om het Friese deel van Oude Willem op te nemen binnen de begrenzing. De inspreker geeft aan dat het Friese en Drentse deel allebei begrensd zijn als reservats-/natuurontwikkelingsgebied. Bovendien bestaat een waterhuishoudkundige relatie tussen beide delen, en tussen Oude Willem en de rest van het gebied. Een andere inspreker meent dat vanuit een oogpunt van duurzaamheid de oorspronkelijke landschapsecologische relaties met het Fochtelooërveen en de beekdalen dienen te worden hersteld. De inspreker pleit daarom voor meebegrenzen van Oude Willem tot aan de N381. De inspreker merkt op dat een Fries gedeelte reeds verworven is.

Een inspreker vraagt om een eensluidende insteek voor de begrenzing van de Oude Willem in Drenthe en Friesland. In het ontwerpbesluit valt het Drentse deel wel binnen de aanwijzing, maar het Friese deel niet. Er wordt op gewezen dat er sterke waterhuishoudkundige relaties zijn tussen beide delen van de Oude Willem en tussen de Oude Willem en de rest van het gebied.

De zienswijzen zijn overgenomen en het Habitatrichtlijngebied is uitgebreid tot aan de provinciale weg N381 (zie paragraaf 3.3 van de Nota van toelichting). Deze uitbreiding betreft het Friese deel van de agrarische enclave. Met deze uitbreiding is in het Drentse en Friese deel dezelfde benadering gevolgd.

Meerdere insprekers menen dat "nieuwe gebieden" in Oude Willem, aan de zuidkant nabij Diever en het noordelijk deel van het dal van de Vledder Aa buiten de begrenzing moeten worden gelaten. De insprekers menen ook dat begrenzing van gebieden alleen gebaseerd mag worden op de aanwezigheid van actuele waarden waarbij belangen worden afgewogen tegen de belangen van de agrarische sector. Meerdere insprekers maken bezwaar tegen de opname van twee agrarische bedrijven, waaronder één aan de Oude Willemsweg, en hun gronden binnen de begrenzing in het Drentse deel van Oude Willem. Volgens een inspreker worden hierdoor onevenredig de bedrijfsbelangen geschaad. De inspreker meent dat de gegevens waarop deze begrenzing is gebaseerd niet recent en gedetailleerd genoeg zijn. Volgens de inspreker vallen andere gronden met gelijk gebruik wel buiten het Natura 2000-gebied. De inspreker geeft eveneens aan dat de percelen geen habitat- of soortwaarden bevatten, en niet bijdragen aan instandhoudingsdoelstellingen. De

inspreker geeft ook aan dat de noodzaak van toevoeging voor hydrologisch herstel niet voldoende is onderbouwd.

De zienswijzen zijn niet overgenomen. Het merendeel van het bedoelde deelgebied in het Drentse deel van de Oude Willem maakte reeds deel uit van het aangemelde Habitatrichtlijngebied (77 van de 85 ha). Wel zijn de grenzen van het Vogelrichtlijngebied hier gelijk getrokken met die van het Habitatrichtlijngebied. Actuele habitatwaarden zijn nog niet aanwezig, maar zullen wel ontwikkeld worden. Bovendien is de gehele Oude Willem belangrijk voor het hydrologisch herstel van het omringende bos- en heidegebied (zie verder paragraaf 3.3, uitbreiding met Friese deel van de Oude Willem). Het gebied is wel broedgebied voor paapje (A275) en roodborsttapuit (A276), twee vogelsoorten waarvoor het gebied is aangewezen. Voor de beantwoording van de zienswijzen met betrekking tot de uitbreidingen nabij Diever en langs de Vledder Aa wordt verwezen naar de hieropvolgende antwoorden.

Meerdere insprekers maken bezwaar tegen de grensaanpassing, waarbij aan de zuidrand bij Diever de begrenzing op de bosrand is gelegd. Volgens de insprekers is de grensverlegging niet voldoende ecologisch onderbouwd. De insprekers merken op dat de grens bij eerdere ontwerpen voor de gebiedsaanwijzing ook niet op die plaats is gelegd. De insprekers menen dat kwalificerende soorten afwezig zijn. De grenswijziging kan ook geen gevolg zijn van het toepassen van de beslisboom, zoals opgenomen in de concept Hoofdlijnen van november 2005, omdat de Vogelrichtlijn- en Habitatrichtlijn-grenzen niet afwijken. Een inspreker merkt op dat door de grensaanpassing de afstand tot het eigen erf is afgenomen van 1000 meter tot 500 meter. Deze inspreker merkt ook op dat het gebied geen integraal onderdeel vormt wanneer gelet wordt op de eigendomssituatie. Volgens een inspreker zijn de grenzen uit bestuurlijke motieven opgerekt (de grens van het Nationale Park). De grenswijziging kent geen beleidsmatige onderbouwing en is daarmee willekeurig.

De zienswijze is deels overgenomen. De uitbreiding is beperkt (-32ha) tot het min of meer aaneengesloten bosgebied ten oosten van de Hezenesch. De esgronden van de Hezenesch hebben geen directe betekenis voor de instandhouding van het gebied. De uitbreiding betreft merendeels bos dat in landschappelijk en ecologisch opzicht een integraal onderdeel vormt van het aangrenzende, uitgestrekte bosgebied van Dieverzand en Boswachterij Smilde dat onder meer het leefgebied vormt van zwarte specht (A236) en wespandief (A072). Plaatselijk is ook het habitatype oude eikenbossen (H9190) aanwezig (zie ook paragraaf 3.3 van de Nota van toelichting).

Een inspreker wijst op de criteria voor toevoeging van het noordelijk deel van het dal van de Vledder Aa. De inspreker wil weten of aan deze criteria is voldaan voor de toevoeging van genoemd gebied. Ook wordt de vraag gesteld of het gerechtvaardigd is om deze landerijen toe te voegen met als argument dat daardoor een ander deelgebied (Koelingsveld) een betere bescherming wordt geboden.

De zienswijze heeft geleid tot verbetering van de onderbouwing voor de uitbreiding van het aangewezen gebied (zie paragraaf 3.3 van de Nota van toelichting). De criteria voor uitbreiding van Natura 2000-gebieden c.q. Habitat- en Vogelrichtlijngebieden zijn samengevat in paragrafen 2.2.3 en 2.2.5 van de Nota van Antwoord. Reden voor de uitbreiding van het Habitatrichtlijngebied zijn ontwikkelingsmogelijkheden die dit biedt voor de habitattypen beken en rivieren met waterplanten, *waterranonkels* (H3260A), vochtige heiden, *hogere zandgronden* (H4010A) en heischrale graslanden (H6230). Deze hebben alle drie landelijk een ongunstige staat van instandhouding en voor deze habitattypen geldt een uitbreidingsdoelstelling in dit Natura 2000-gebied. Uitbreiding van habitatype beken en rivieren met waterplanten is in het gebied zelfs alleen mogelijk in het dal van Vledder Aa (benedenstrooms van de samenvloeiing met de Tilgrup). Een LIFE-project dat in de periode 2000-2006 hier is uitgevoerd had mede het herstel van deze habitattypen ten doel. De uitbreiding van het Vogelrichtlijngebied op deze plek wordt onderbouwd door de functie die het heeft als broedgebied voor paapje (A275), roodborsttapuit (A276) en grauwe klauwier (A338), soorten waarvoor het gebied is aangewezen (zie paragraaf 5.5 van de Nota van toelichting). De wijziging van de waterhuishouding in het stroomgebied van de Vledder Aa heeft ook een gunstige uitwerking op de instandhouding van het omringende gebied maar dit heeft geen directe aanleiding gevormd voor de gebiedsuitbreiding.

Een inspreker maakt bezwaar tegen de aanwijzing van het Vledderveld. Volgens de inspreker wordt in paragraaf 3.4 van het ontwerp-aanwijzingsbesluit gesteld dat de tekst in de paragraaf doorslaggevend is

voor de begrenzing van het gebied. In deze tekst en bij de instandhoudingsdoelstellingen wordt het gebied niet genoemd. De inspreker meent dat het Vledderveld geen logische verbinding vormt met de rest van het gebied en daardoor niet meer toegevoegde waarde voor het ecosysteem, habitatype of leefgebied heeft dan elk ander willekeurig aanliggend gebied. Bovendien wordt door de specifieke, onlogische vorm de externe werking onevenredig vergroot. De inspreker geeft ook aan dat het gebied zeer intensief gebruikt wordt door de inwoners van het omliggende gebied. Tenslotte geeft de inspreker aan dat volgens het Natuurloket geen recente gegevens bekend zijn over aanwezigheid van de soorten uit de instandhoudingsdoelstellingen.

De zienswijzen hebben geen aanleiding gegeven tot wijziging van de begrenzing uit het ontwerpbesluit op dit punt. De zin "Daar waar de kaart en de Nota van toelichting, bijvoorbeeld om kaarttechnische redenen, niet overeenstemmen, is de tekst in deze paragraaf doorslaggevend" (ontwerpbesluit, Nota van toelichting, paragraaf 3.4) heeft uitsluitend betrekking op punten van begrenzing die in deze paragraaf worden behandeld. Het betekent niet dat deelgebieden die op de kaart zijn begrensd maar niet in de tekst expliciet zijn vermeld, geen onderdeel van het gebied uitmaken. Het op de kaart aangeduide deel van het Vledderveld dat in verbinding staat met de Vledderhof en bestaat uit bos, heide en vennen maakte reeds onderdeel uit van het aangewezen Vogelrichtlijngebied en het aangemelde Habitatrichtlijngebied. Het vormt een geheel met de rest van het gebied dat primair is begrensd op de aanwezigheid van bossen, heiden, vennen, zandverstuivingen en (andere) leefgebieden van soorten waarvoor het gebied is aangewezen (zie paragrafen 3.1 en 3.4 van de Nota van Antwoord). Via het Natuurloket kunnen uitsluitend gegevens worden opgevraagd over de verspreiding van soorten. Het Natuurloket geeft geen uitsluitsel over de aanwezigheid van leefgebieden van soorten en de aanwezigheid van habitatypes.

Meerdere insprekers verzoeken om wetenschappelijk onderzoek ter onderbouwing van de toevoeging van het Doldersummer Veld en van de beoordeling van de staat van instandhouding. De insprekers menen dat het uitvoeren van agrarisch akkerkruidenbeheer niet mag leiden tot aanwijzing als Natura 2000-gebied.

De zienswijzen zijn niet overgenomen. Voor de uitbreiding gelden alleen ecologische criteria: in de eerste plaats actuele of potentiële aanwezigheid van habitatypes of (leefgebieden) van soorten. In het Doldersummer Veld gaat het vooral om het voorkomen van het habitatype pioniervegetaties met snavelbiezen (H7150) en de ontwikkeling van de habitatypes vochtige heiden, *hogere zandgronden* (H4010A) en heischrale graslanden (H6230) zoals vermeld in paragraaf 3.3 van de Nota van toelichting. Verder betreft het broedgebied van roodborsttapuit (A276) en grauwe klauwier (A338), vogels waarvoor het gebied is aangewezen. Deze vogelsoorten kunnen profiteren van agrarisch akkerkruidenbeheer. Dit beheer vormt echter op zichzelf geen reden voor gebiedsuitbreiding. Zie voor onderbouwing van de staat van instandhouding het Natura 2000 profielendocument (2008).

Meerdere insprekers verzoeken het gebied rondom de Boerestreek en Bosberg buiten de begrenzing van Natura 2000 te laten en de grens zoveel mogelijk te verleggen vanuit het dorp Appelscha naar de N381. De insprekers menen dat dit deel nauwelijks of geen beschermde natuurwaarden herbergt. De insprekers geven aan dat al jarenlang recreatieve activiteiten zonder problemen worden uitgeoefend. Op verzoek van de gemeente wordt een rapport opgesteld om de gevolgen van recreatieve activiteiten op de natuur te onderzoeken. Meerdere insprekers wijzen op de "Ontwikkelagenda Appelscha en omstreken", waarin naar kansen wordt gezocht voor natuur en recreatie. De insprekers willen hierbij de ruimte om zonodig de begrenzing van het Natura 2000-gebied te wijzigen.

De strekking van de zienswijze is overgenomen op ecologische gronden. Bosgebied en cultuurgronden ten oosten van Bosberg en Sanatoriumweg en ten noorden van Beatrixoord zijn verwijderd (zie paragraaf 3.3 van de Nota van toelichting). Een heideveldje met jeneverbesstruwelen (respectievelijk stuifzandheiden met struikhei (H2310) en jeneverbesstruwelen (H5130)) blijft binnen de begrenzing gehandhaafd.

Een inspreker vindt de begrenzing vaag geformuleerd en maakt hier bezwaar tegen. In de tekst wordt gesproken over toevoeging van 13 hectare eigendom van It Fryske Gea. De inspreker vraagt zich af waar It Fryske Gea in Drenthe eigendom heeft en waar de 13 hectare grond liggen.

Zoals de gebiedsnaam al aangeeft (Drents-Friese Wold) ligt dit gebied deels in de provincie Drenthe en deels in de provincie Fryslân. De betreffende uitbreiding betreft deelgebied Schaopedobbe dat in laatstgenoemde provincie is gelegen. It Fryske Gea heeft als provinciale terreinbeherende natuurbeschermingsorganisatie hier een belangrijk deel van de gronden in eigendom en beheer.

Een inspreker vindt het niet acceptabel dat er geen steekhoudende argumenten zijn voor het aanhouden van de meest ruime grens bij het opheffen van onlogische verschillen tussen Vogel- en Habitatrichtlijngebieden. Ook het toevoegen van percelen die direct grenzen aan bijvoorbeeld een heide- en vennengebied zonder een toelichting van de aantoonbare ecologische waarde behalve het feit dat de gronden aangrenzend zijn, is eveneens onacceptabel.

Vogelrichtlijngebieden zoals het Drents-Friese Wold zijn bij de aanwijzing in 2000 op landschapsschaal begrensd op grond van de biotoopeisen van de betrokken vogelsoorten. Agrarische gronden zijn daarbij alleen betrokken indien deze worden gebruikt als voedsel- of broedgebied door de vogelsoorten waarvoor het gebied is aangewezen. Indien een Vogelrichtlijngebied ook als Habitatrichtlijngebied is aangemeld (zoals dit gebied), zijn de grenzen zoveel mogelijk gelijkgetrokken. Dat daarbij doorgaans de meest ruime grens is aangehouden komt doordat aangewezen Vogelrichtlijngebieden en aangemelde Habitatrichtlijngebieden slechts in uitzonderlijke omstandigheden kunnen worden verkleind indien bij de oorspronkelijke begrenzing een duidelijke wetenschappelijke fout is gemaakt (zie verder Nota van Antwoord, paragraaf 2.2.4). Voor de verdere beantwoording wordt verwezen naar het antwoord op de hiernavolgende zienswijze.

Een inspreker geeft aan dat acht percelen pas in 2006 zijn ontgrond en voordien in gebruik waren als landbouwgrond, waardoor deze ten onrechte aan het deelgebied Schaopedobbe toegevoegd zijn en begrensd zijn als Natura 2000-gebied.

De Habitatrichtlijn betreft niet alleen de instandhouding van actuele waarden maar ook het herstel en uitbreiding van habitattypen en soorten welke in ongunstige staat van instandhouding verkeren. Dit kan vaak vorm krijgen door intensivering of aanpassing van het beheer binnen bestaande natuurgebieden maar soms zijn daar de mogelijkheden onvoldoende om de uitbreidingsdoelstelling te realiseren. Ontgronding van voormalige landbouwgronden verworven als "nieuwe natuur" (al dan niet in combinatie met hydrologische maatregelen in de omgeving) kan een geschikte maatregel zijn om de vereiste hydrologische omstandigheden te herstellen ten behoeve van de ontwikkeling van habitattypen met een uitbreidingsdoelstelling.

Een inspreker meent dat de begrenzing van de Schaopedobbe gebaseerd is op de aanwezigheid van de drijvende waterweegbree (H1831). De inspreker meent dat alleen een mondelinge mededeling van It Fryske Gea (Altenburg & Wymenga-rapport 490, pagina 26) niet voldoende zorgvuldigheid waarborgt. De inspreker verwacht een zorgvuldig onafhankelijk onderzoek, en de verwijdering van de gronden uit de begrenzing wanneer de waarden niet vastgesteld worden.

De zienswijze heeft niet tot aanpassing van het besluit geleid. De soort is door een onafhankelijke organisatie en deskundige personen binnen de begrenzing van het gebied in verschillende jaren (waaronder 2002, 2006 en 2007) vastgesteld. Bovendien moet opgemerkt worden dat binnen het deelgebied Schaopedobbe ook habitattypen aanwezig zijn: zwakgebufferde vennen (H3130), stuifzandheiden met struikhei (H2310), binnenlandse kraaiheibegroeiingen (H2320), vochtige heiden (H4010) en heischrale graslanden (H6230).

Meerdere insprekers pleiten voor opname van het Vledderveld in de begrenzing van het Natura 2000-gebied. Volgens de insprekers vormt het Vledderveld een bedreigd leefgebied van de kamsalamander (H1166). Het veiligstellen van deze populatie is van belang voor de verbinding tussen populaties en is relevant in het licht van de geplande ecologische verbindingzone door de provincie Drenthe.

De zienswijze is niet overgenomen. De zienswijze vraagt om een verdere uitbreiding van het Vledderveld aan de zuidkant. Gebieden worden alleen uitgebreid met direct aangrenzende leefgebieden van soorten (of habitattypen) of gronden die anderszins van direct belang zijn voor de instandhouding van het gebied. In dit geval betreft het enkele poelen die op ruim 400 meter zijn gelegen van de uiterste zuidwestgrens van het

gebied. Tussen het gebied en de poelen liggen cultuurgronden (bouwland) die geen betekenis hebben voor de instandhouding van het gebied.

Een inspreker pleit voor uitbreiding van de begrenzing met een driehoek tussen de Ten Darperweg en Doldersummerweg ten behoeve van de kamsalamander (H1166). De inspreker merkt op dat dit gebied is ingericht als leefgebied van de soort.

De zienswijze is overgenomen vanwege het voorkomen van de kamsalamander op enkele percelen die grenzen aan reeds begreind gebied (deelgebied Berkenheuvel) (zie verder paragraaf 3.3 van de Nota van toelichting).

Een inspreker pleit voor uitbreiding van het Natura 2000-gebied met een gedeelte tussen Lange Drift en de Turflaan nabij Wateren. Volgens de inspreker is dit gebied al in het bezit van het Drentse Landschap en geschikt voor vochtige heiden, hogere zandgronden (H4010A).

De zienswijze is overgenomen (zie paragraaf 3.3 van de Nota van toelichting).

Meerdere insprekers betwijfelen of het Leggelderveld als zelfstandig gebied voldoende natuurwaarden heeft. Het gebied wordt van het Drents-Friese Wold gescheiden door een harde barrière, de Drentse Hoofdvaart, en bestaat voornamelijk uit losse, nog niet ontgonnen gebieden. De insprekers menen dat de ambitie ligt in het ontwikkelen van iets dat er niet is, in plaats van bescherming van bestaande natuurwaarden. Een inspreker meent dat de doelstellingen van dit gebied ook elders gerealiseerd kunnen worden. Bovendien wijst de inspreker op de vastgestelde 'kadernota buitengebied', waarin Leggelderveld is aangewezen als een verwevingsgebied waar landbouw, natuur en recreatie zich gelijkwaardig kunnen ontwikkelen. Een inspreker wil het Leggelderveld aan de zuidoostelijke zijde begrenzen op de doorgaande weg de Vorrelvenen en in meer noordelijke richting, de landbouwpercelen aan de westzijde van deze weg onttrekken aan de aanwijzing.

Het Leggelderveld is aangemeld als onderdeel van het Habitatrictlijngebied Drents-Friese Wold & Leggelderveld vanwege de aanwezigheid van tientallen hectaren van de habitattypen vochtige en droge heiden en heischrale graslanden (H2310, H4010, H4030 en H6230). Het is over het algemeen eenvoudiger (natuur)terreinen met reeds aanwezige natuur- c.q. habitatwaarden te behouden dan elders te ontwikkelen. Voor de selectie en begrenzing van gebieden gelden uitsluitend ecologische criteria. Voornemens of ruimtelijk beleid zijn daarbij van ondergeschikt belang. De grens is niet op de Vorrelvenen (doorgaande weg) gelegd omdat aan de overzijde het habitatype heischraal grasland (met onder andere valkruid) aanwezig is. De landbouwpercelen aan de westzijde van deze weg (ter hoogte van Vorrelvenen 10) maken geen deel uit van het aangewezen gebied.

Enkele insprekers geven aan dat, indien de buitengrens van een gebied wordt gevormd door een watergang die op de kaart wordt aangegeven door een enkelvoudige lijn, de grens wordt gelegd op de watergrens die (gezien vanuit het gebied) aan de overzijde is gelegen. De betreffende watergangen zijn van een even groot waterhuishoudkundig belang voor het natuurgebied als voor de omliggende landbouwgebieden. De insprekers menen dat praktische problemen, zoals de relatie tussen bestaand gebruik en de instandhoudingsdoelstellingen, in de aanwijzingsbesluiten ondervangen dienen te worden.

De betreffende tekst van het grensverloop langs waterlopen is vervallen. In dergelijke situaties worden zoveel mogelijk kadastrale grenzen aangehouden waardoor de tekstuele beschrijving overbodig is geworden. Overigens zij erop gewezen dat niet de ligging in of buiten de gebiedsbegrenzing bepalend is voor het optreden van rechtsgevolgen, maar de invloed van de handeling of het project op de instandhouding van de beschermde waarden in het Natura 2000-gebied. Door de externe werking van het beschermingsregime is dit regime immers ook van toepassing op plekken buiten het gebied (Nota van Antwoord, paragraaf 2.2.8).

4 REACTIES OVER DE INSTANDHOUDINGSDOELSTELLINGEN

4.1 ALGEMEEN

In de zienswijzen zijn veel opmerkingen gemaakt over de instandhoudingsdoelstellingen en over de realisatie hiervan.

Er is voorgesteld om de tekst van de algemene instandhoudingsdoelstelling "behoud van de bijdrage van het Natura 2000-gebied aan de biologische diversiteit en aan de gunstige staat van instandhouding van natuurlijke habitattypen en soorten binnen de Europese Unie" te vervangen door de letterlijke tekst van de Habitatrichtlijn: "behoud van de bijdrage van het Natura 2000-gebied aan het waarborgen van de biologische diversiteit door het instandhouden van habitattypen en soorten binnen de Europese Unie".

Verder is voorgesteld om de tekst van de algemene instandhoudingsdoelstelling "behoud en waar nodig herstel van de natuurlijke kenmerken en van de samenhang van de ecologische structuur en functie van het gehele gebied voor alle habitattypen en soorten waarvoor instandhoudingsdoelstellingen zijn geformuleerd" te schrappen omdat met de formulering in het ontwerpbesluit onvoldoende rekening is gehouden met de wijze waarop in jurisprudentie rekening is gehouden met de termen "natuurlijke kenmerken" en "instandhoudingsdoelstellingen".

Er zijn vragen gesteld over de gestelde nationale doelen, de monitoring in Natura 2000-gebieden, de afstemming en de verantwoordelijkheden. In een aantal zienswijzen wordt de vraag gesteld of de besluiten in samenhang met elkaar en met de gebieden daarbuiten wel een voldoende bijdrage leveren om de soorten en habitattypen in een landelijk gunstige staat van instandhouding te brengen of te houden. De vrees wordt uitgesproken dat dit niet het geval is. Daarnaast wordt er verzocht om voor die soorten en habitattypen, waarvoor sprake is van een ongunstige staat van instandhouding, zowel landelijk als op gebiedsniveau een herstelopgave te formuleren tenzij er ecologische redenen zijn om hiervan af te zien. Het achterwege laten van adequate herstelopgaven wordt door insprekers als onacceptabel gezien en in strijd met de wettelijke verplichtingen.

In een zienswijze is gevraagd om alsnog voor de soorten en habitattypen die zich in een zeer ongunstige staat van instandhouding bevinden minimaal complementaire doelen op te nemen in de gebieden waar herstelmogelijkheden zijn of migratie kan plaatsvinden.

Er is gevraagd om de doelen op gebiedsniveau te herzien voor een aantal broedvogels waarvan de landelijke doelstelling voor het aantal sleutelpopulaties, met de huidige instandhoudingsdoelstellingen, niet zal worden gerealiseerd. Er is aanbevolen om de instandhoudingsdoelstellingen voor een aantal vogelsoorten in te vullen op basis van de in het Beschermingsplan moerasvogels 2000-2004 (2000)⁴⁷ vermelde aantallen voor levensvatbare populaties moerasvogels. In het geval van soorten waarvoor actuele gedocumenteerde beschermingsplannen beschikbaar zijn dienen de instandhoudingsdoelstellingen waar mogelijk daarmee gelijk geschakeld te worden. Voor een aantal broedvogels is ook gevraagd om aanvullende doelen op te nemen.

Het besluit zou moeten aangeven wat de gevolgen zijn wanneer een soort uit een gebied dreigt te verdwijnen. Daarnaast zou er een gegronde reden aanwezig moeten zijn wanneer er niet gestreefd wordt naar een gunstige staat van instandhouding.

Anderzijds wordt in zienswijzen aangeduid dat veel doelen te hoog gegrepen zijn en dat deze alleen met grote (financiële) inspanningen bereikt kunnen worden. Er wordt over de instandhoudingsdoelstellingen opgemerkt dat ze de status zouden moeten krijgen van een inspanningsverplichting en niet van een resultaatsverplichting. Enkele insprekers menen dat bij het vaststellen van de doelstellingen veel geleund wordt op informatie over het voorkomen van flora en fauna in vroegere jaren, die niet gebaseerd is op voldoende wetenschappelijke gegevens. Het is onduidelijk of deze waarden daadwerkelijk aanwezig zijn. Om die reden zouden de aanwezige habitattypen op een kaart aangeduid moeten worden.

⁴⁷ Boer, T. den (2000): Beschermingsplan moerasvogels 2000-2004. Rapport Directie Natuurbeheer nr. 47. Ministerie van Landbouw, Natuurbeheer en Visserij, Wageningen.

Weer anderen menen dat de uitgangssituatie helder moet worden omschreven in het aanwijzingsbesluit. Tegelijkertijd zal er een termijn gegeven moeten worden waarbinnen de doelstellingen gerealiseerd moeten worden.

In de besluiten wordt er volgens insprekers niet ingegaan op de mogelijke gevolgen van klimaatverandering, terwijl deze veranderingen bepalend kunnen zijn voor de haalbaarheid van de natuurdoelen. Er wordt bovendien gevraagd om de kernopgaven in de aanwijzingen op te nemen, dan wel het Natura 2000 doelendocument (2006) deel uit te laten maken van de aanwijzingsbesluiten. Uit het besluit zou duidelijk moeten blijken voor welke functie(s) en voor welke soort(en) het gebied wordt aangewezen, zodat duidelijk is of de soorten in al hun levensbehoeften worden beschermd. Daar waar niet alle levensbehoeften in een Natura 2000-gebied zijn beschermd dient te worden aangegeven waar de ontbrekende functies zijn gelegen en wat de beschermingsstatus is.

Er wordt gevraagd om rekening te houden met vereisten op economisch, sociaal en cultureel gebied en met regionale en lokale bijzonderheden. In dat verband wordt dan ook met nadruk gewezen op het belang van het gebied Drents-Friese Wold & Leggelderveld voor de recreatie. Dat het concretiseren van maatregelen wordt doorgeschoven naar het beheerplan geeft voor veel insprekers onduidelijkheid; hierdoor kan het overleg over het beheerplan onder grote spanning komen te staan. Zij bepleiten duidelijke kaders voor het beheerplan, zodat er constructief aan de uitwerking kan worden gewerkt. Daarnaast wordt opgemerkt dat bij het vaststellen van de instandhoudingsdoelstellingen alleen wordt uitgegaan van bestaande budgetten. Welke consequenties de instandhoudingsdoelstellingen hebben in financiële zin wordt pas duidelijk bij het tot stand komen van de beheerplannen.

Met betrekking tot de hierboven genoemde zienswijzen worden de volgende opmerkingen gemaakt:

Algemene instandhoudingsdoelstellingen

De algemene instandhoudingsdoelstellingen beogen de algemene hoofddoelstelling van de Vogel- en Habitatrichtlijn in de individuele aanwijzingsbesluiten te verankeren. Daarmee wordt de bijdrage van de Nederlandse Natura 2000-gebieden aan het behoud van de biodiversiteit in Europa vastgelegd. Per gebied zijn de specifieke doelstellingen voor de relevante habitattypen en soorten nader omschreven. Op basis van deze instandhoudingsdoelstellingen en de algemene doelstellingen wordt naar een landelijk gunstige staat van instandhouding van de voor Nederland relevante habitattypen en soorten gestreefd. Dit houdt in dat het natuurlijke verspreidingsgebied van de habitat of van de soort stabiel moet zijn of moet toenemen; dit moet in de toekomst ook zo blijven. Een duurzaam behoud van een habitatype kan alleen maar gerealiseerd worden wanneer de planten- en diersoorten die typisch zijn voor de habitat behouden kunnen worden. Dit geldt ook voor de bescherming van een bepaalde plantensoort of diersoort. De betreffende soort kan alleen effectief beschermd worden wanneer de beschermingsmaatregelen zich, naast op de soort zelf, ook richten op het leefgebied van de soort. Zodoende strekt in een Natura 2000-gebied de instandhoudingsdoelstelling van een soort zich mede uit tot het leefgebied van de betreffende soort.

De formulering van de algemene instandhoudingsdoelstellingen is aangepast in hoofdstuk 5 van de Nota van toelichting van dit besluit. In de aangepaste formulering van het tweede algemene doel is niet de letterlijke tekst van de Habitatrichtlijn (artikel 2) gevolgd, omdat het in de Richtlijn een algemene doelstelling van de Richtlijn betreft en in dit geval om de gebiedsspecifieke invulling daarvan gaat. Meer in het bijzonder: een Europese Richtlijn kan een bijdrage leveren aan het waarborgen van de biologische diversiteit, maar een gebied kan alleen bijdragen aan het behoud van de biologische diversiteit. Verder is de term "natuurlijke kenmerken" in de algemene doelen gehandhaafd, omdat dit een begrip is dat in de Richtlijn ook gebruikt wordt in verband met de bescherming van de gebieden (artikel 6).

Verder geldt ook dat invloeden van buitenaf op het Natura 2000-gebied van grote invloed kunnen zijn op de staat van instandhouding van een habitatype of soort: de externe werking. De instandhoudingsdoelstelling richt zich op het gehele biotische en abiotische complex van factoren, die het habitatype of de soort haar specifieke aanzien geven en die noodzakelijk zijn voor het behoud van de biologische diversiteit van het gebied.

Met name bij vogels is een belangrijk deel van het leefgebied buiten het Natura 2000-gebied gehouden. Bij een aantal vogelsoorten gaat het daarbij vooral om de foerageergebieden. Deze bevinden zich in grote

aaneengesloten agrarische gebieden of zijn buiten het Natura 2000-gebied gehouden omdat niet gegarandeerd kon worden dat deze gebieden, zoals braakliggende bouwterreinen, hun huidige functie ook in de toekomst behouden. Deze gebieden spelen, vanwege het vervullen van een bepaalde (foerageer)functie voor de soort, een belangrijke rol bij het realiseren van een gunstige staat van instandhouding, zodat ook het verstoren van zo'n gebiedsfunctie van grote invloed kan zijn op de staat van instandhouding van de soort.

Contour "haalbaar en betaalbaar"

In de paragrafen 3.4 en 4.1.7 van de Nota van Antwoord staat aangegeven dat zowel de selectie als de begrenzing uitsluitend gebaseerd is op ecologische criteria. Dit betekent echter niet dat andere dan ecologische belangen geen rol hebben gespeeld bij het vaststellen van de instandhoudingsdoelstellingen. Hierbij heeft het uitgangspunt "haalbaar en betaalbaar", zowel landelijk als per gebied, nadrukkelijk een rol gespeeld. Er is daarbij rekening gehouden met de economische en sociale belangen van de directe omgeving. Dit betekent in de praktijk dat voor een bepaald habitatype of soort de relatief grootste ecologische bijdrage komt van het gebied waar de ecologische vereisten reeds op orde zijn of waar ze op relatief eenvoudige wijze op orde te brengen zijn, om zodoende bij het opstellen van beheerplannen een evenwichtige balans tussen economie en ecologie na te kunnen streven.

In paragraaf 3.4 van de Nota van Antwoord staat dat Nederland zich inspant om zoveel mogelijk habitattypen en soorten in een gunstige staat van instandhouding te houden of te brengen. Er kan echter geen onevenredige financiële inspanning verwacht worden om alle habitattypen en soorten te herstellen. Met oog hierop is voor een aantal soorten en habitattypen in het Natura 2000 doelendocument (2006, hoofdstuk 6) gekozen voor een lager niveau dan gunstige staat van instandhouding. In die gevallen wordt verbetering van de ecologische vereisten voorlopig niet realistisch geacht of staat de inspanning in geen verhouding tot de extra bijdrage die een gebied kan leveren aan de realisering van de Natura 2000-doelen op landelijk niveau. Anderzijds is het logisch dat een hogere inzet wordt nagestreefd voor habitattypen en soorten waar Nederland relatief belangrijk voor is en/of voor habitattypen en soorten die sterk onder druk staan. Dit geldt bijvoorbeeld voor het habitatype zandverstuivingen (H2330), een soort als de kamsalamander (H1166) en een vogelsoort als de tapuit (A277). Voor dit habitatype en deze soorten zijn de ecologische omstandigheden nog niet op orde.

Contour "strategisch lokaliseren"

Bij het vaststellen van de instandhoudingsdoelstellingen is ook geanticipeerd op bestaande plannen en projecten ter realisering van de Ecologische Hoofdstructuur en bestaand beleid met betrekking tot bijvoorbeeld mest en waterhuishouding. Dit is het gehanteerde principe van "strategisch lokaliseren": behoud of herstel nastreven daar waar de grootste potentie ligt en waar dit gemakkelijk kan zonder dat afbreuk wordt gedaan aan de ecologische uitgangspunten en ambities. Om daaraan invulling te geven zijn diverse consultatierondes met deskundigen en terreinbeheerders gehouden en zijn analyses uitgevoerd, waaronder de knelpunten- en kansanalyse van KIWA Water Research/EGG-consult⁴⁸.

In de toekomst zullen inspanningen voor het waterbeheer meer gericht moeten worden op het natuurbelang. Waar nodig is de begrenzing van gebieden aangepast om een op termijn duurzame situatie te verkrijgen. Voor een aantal habitattypen en soorten zijn gezien de urgentie ten aanzien van één of meerdere kernopgaven ("sense of urgency")⁴⁹, op de korte én lange termijn, aanvullende water- of beheermaatregelen nodig.

Trends, dynamiek en autonome ontwikkelingen

In het aanwijzingsbesluit staat het resultaat van de bovenstaande contouren uitgewerkt in de vorm van de instandhoudingsdoelstellingen. Op grond daarvan worden in het beheerplan de benodigde maatregelen uitgewerkt om de genoemde habitattypen en soorten in de gewenste staat van instandhouding te brengen of te behouden, zodat het gebied voldoende bijdrage kan leveren aan het realiseren van de gunstige staat van

⁴⁸ KIWA & EGG (2007): Knelpunten- en kansanalyse Natura 2000 gebieden. Versie 2007. Ministerie van Landbouw, Natuur en Voedselkwaliteit, Den Haag.

⁴⁹ Een "sense of urgency" is toegekend aan een gebied als binnen tien jaar (na 2005) mogelijk een onherstelbare situatie ontstaat. Zie verder bijlage 2 begrippen en definities uit de Nota van Antwoord (2007).

instandhouding op landelijk niveau. Eén van de uitgangspunten in de Natura 2000 contourennotitie (2005)⁵⁰ is dat doelstellingen in de tijd robuust geformuleerd moeten worden. Dit is gedaan om zo te kunnen anticiperen op bijvoorbeeld de natuurlijke dynamiek of mogelijke klimaatsveranderingen. Als de instandhoudingsdoelstellingen niet gehaald lijken te worden, bijvoorbeeld omdat een populatie vogels of een bepaald habitatype ondanks de bescherming toch kleiner wordt, moet Nederland maatregelen nemen om deze ontwikkeling te keren. Artikel 6, tweede lid, van de Habitatrictlijn, verplicht de lidstaat namelijk om verslechtering van habitatypen en leefgebieden van (vogel)soorten te voorkomen. Soms zullen de genomen maatregelen niet werken, bijvoorbeeld bij klimaatsverandering, een te grote externe beïnvloeding of als trekkende soorten in het buitenland negatief worden beïnvloed. Er zijn dan geen sancties. Gezien een aantal onzekerheden over te verwachten ontwikkelingen, die voortkomen uit natuurlijke dynamiek en klimaatveranderingen, is voor het jaar 2015 voorzien in een evaluatie van het Natura 2000 doelendocument (2006). Indien noodzakelijk worden dan ook de betreffende aanwijzingsbesluiten aangepast (zie Nota van Antwoord, paragraaf 3.19).

In bijlage B.4 van de Nota van toelichting van dit besluit wordt nader op de specifieke keuzes ingegaan.

Herijking instandhoudingsdoelstellingen

De lidstaten van de Europese Unie hebben de afspraak gemaakt om alle maatregelen te nemen die nodig zijn om een gunstige staat van instandhouding van de aangewezen soorten en habitatypen waarvoor gebieden zijn aangewezen te realiseren. Pas wanneer daadwerkelijk is gebleken dat de doelen om wat voor reden dan ook niet haalbaar zijn, bestaat er – zoals onder andere in paragraaf 1.4.1 van de Nota van Antwoord staat vermeld – een aantal momenten waarop de doelen bijgesteld kunnen worden. De drie momenten waarop de instandhoudingsdoelstellingen kunnen worden geëvalueerd en zo nodig kunnen worden bijgesteld (zie ook Nota van Antwoord, paragrafen 3.4 en 3.14):

- bij de definitieve aanwijzing;
- bij het opstellen van het beheerplan;
- bij de geplande evaluatie in 2015.

Ecologische samenhang en belangenafweging

De afweging tussen economie en ecologie moet zodanig plaatsvinden dat de gunstige staat van instandhouding van de habitatypen en soorten waar het gebied voor is aangewezen niet in gevaar komt. De situatie kan zich voordoen dat in een bepaald gebied een aantal habitatypen of soorten voorkomt, waarvoor geen instandhoudingsdoelstellingen zijn vastgesteld. Er is dan de inschatting gemaakt dat het betreffende habitatype of de betreffende soort weliswaar marginaal in het gebied aanwezig is, maar dat het gebied op termijn geen bijdrage kan leveren aan de instandhouding van het habitatype of de soort. Ook bij de formulering van een doel voor vogels is bepalend of het gebied een relevante bijdrage aan het realiseren van het landelijke doel levert of kan gaan leveren (zie ook paragraaf 3.11 van de Nota van Antwoord). Voor elk specifiek gebied komt het erop neer dat de instandhoudingsdoelstelling van een bepaald habitatype of bepaalde soort alleen in samenhang kan worden gezien met de instandhoudingsdoelstelling op landelijk niveau en in andere Natura 2000-gebieden. Dat betekent dat er weliswaar landelijk per soort of per habitatype naar een gunstige staat van instandhouding moet worden gestreefd, maar dat deze situatie niet in elk gebied afzonderlijk hoeft te worden nagestreefd. Binnen dit kader kan ook rekening worden gehouden met vereisten op economisch, sociaal en cultureel gebied en met regionale en lokale bijzonderheden.

Recreatie en toerisme

Beseft wordt dat Drents-Friese Wold & Leggelderveld een belangrijk onderdeel uitmaakt van het Drentse en Friese toeristische product. De bossen en heiden zijn de belangrijkste trekpleisters voor toeristen. Het toeristische bedrijfsleven vindt dat de aard van het gebied zo moet blijven. In die zin is het belang van een adequaat natuurbeheer ook in het belang van een gezonde toeristische sector. In onder meer paragrafen 4.1.3 en 4.1.4 van de Nota van Antwoord is ingegaan op de ontwikkelingsmogelijkheden van bedrijven en de concurrentiepositie: afhankelijk van de bedrijfstak biedt de aanwezigheid van een Natura 2000-gebied dikwijls nieuwe mogelijkheden.

⁵⁰ Ministerie van LNV (2005): Natura 2000 contourennotitie. Kaders voor Natura 2000-doelen, besluiten en beheersplannen. Ministerie van Landbouw, Natuur en Voedselkwaliteit, Den Haag.

Dit specifieke gebied is een natuurgebied waar ondanks de toeristische druk bepaalde natuurwaarden zich nog steeds in een gunstige staat van instandhouding bevinden. Niettemin is het door de ongunstige staat van instandhouding van onder andere zandverstuivingen (H2330), vochtige heiden, *hogere zandgronden* (H4010A), de kamsalamander (H1166) en de draaihals (A233) noodzakelijk om een herstelopgave te formuleren. Wanneer er een herstelverplichting is, dient bij de te nemen maatregelen rekening te worden gehouden met de vereisten op economisch, sociaal en cultureel gebied. Bij het formuleren van de instandhoudingsdoelstellingen is dat gedaan. Het afwegen van ecologie en economie gebeurt ook in het stelsel van vergunningverlening. Zie verder paragraaf 3.5 van de Nota van Antwoord.

Complementaire doelen

Een complementair doel is een doelstelling voor een habitattype of soort waarvoor het gebied niet is aangewezen op grond van de gebruikelijke methodiek van toewijzing (actueel voorkomen van habitatwaarden in Habitatrictlijngebieden en van vogels in Vogelrichtlijngebieden). Dergelijke doelen worden wel nodig geacht ten behoeve van de realisering van de landelijke doelstelling. Zij zijn met name bedoeld om de inspanningen voor het bereiken van de landelijk gunstige staat van instandhouding zoveel mogelijk neer te leggen in Natura 2000-gebieden, en dus niet daarbuiten.

Aan Habitatrictlijngebieden kan om één van de volgende twee redenen een complementair doel zijn toegevoegd:

- belangrijk voorkomen van een broedvogelsoort van de Vogelrichtlijn, die in een zeer ongunstige staat van instandhouding verkeert (negen soorten).
- ontwikkeldoel voor een habitattype of soort met een zeer ongunstige staat van instandhouding die nog niet (of in verwaarloosbare mate) aanwezig is in het gebied, maar waar goede kansen voor aanwezig zijn (drie habitattypen, vier soorten).

Aan Vogelrichtlijngebieden kan om één reden een complementair doel zijn toegevoegd:

- belangrijk voorkomen van een habitattype of soort met een zeer ongunstige staat van instandhouding, met een relatief lage landelijke dekking in Habitatrictlijngebieden en/of met onvoldoende geografische spreiding (negen habitattypen, veertien soorten).

Complementaire doelen zijn gebaseerd op artikel 10a, derde lid van de Natuurbeschermingswet 1998⁵¹ en maken daardoor volwaardig deel uit van het beschermingsregime van Natura 2000-gebieden.

Complementaire doelen worden als onderdeel van de instandhoudingsdoelstellingen verder uitgewerkt in de Natura 2000-beheerplannen. Voor een nadere toelichting en de vermelding van habitattypen en soorten waar complementaire doelen op van toepassing kunnen zijn, wordt verwezen naar het Natura 2000 doelendocument (2006), pagina 35 en verder.

Onderbouwing besluiten

In diverse ecologische rapporten⁵² en databanken zijn de natuurwaarden en vogelgegevens van Nederland beschreven. Het is voor de selectie of ecologische onderbouwing van een Natura 2000-gebied niet noodzakelijk dat de aanwezige natuurwaarden op kaart worden aangegeven. Wel wordt in paragraaf 4.4 van deze Nota van toelichting een globale, niet-uitputtende, omschrijving gegeven van de verspreiding van de habitattypen en soorten in dit gebied.

Het Natura 2000 doelendocument (2006) is één van de dragende beleidsdocumenten die aan de besluitvorming ten grondslag heeft gelegen. Het beleid zoals daar is uiteengezet, is bij de besluitvorming toegepast, maar het Natura 2000 doelendocument (2006) maakt géén onderdeel uit van het besluit. Met betrekking tot de vraag op welke wijze de gunstige staat van instandhouding voor een bepaald habitattype of een bepaalde soort kan worden bereikt, is er in de Nota van toelichting een uitgebreid overzicht opgenomen waarin alle gebieden staan vermeld waaraan voor het betreffende habitattype of de betreffende soort een doel is toegekend. Op deze wijze is na te gaan hoe de landelijke opgave over het Natura 2000-netwerk is verdeeld. Het is echter een indicatieve vermelding, want het is niet de bedoeling in deze aanwijzing een besluit te nemen over de instandhoudingsdoelstellingen van andere gebieden.

⁵¹ Wet van 25 mei 1998, houdende nieuwe regelen ter bescherming van natuur en landschap (Natuurbeschermingswet 1998).

⁵² Zie voor een overzicht van de bronnen onder andere Ministerie van LNV (2007): Nota van Antwoord. Inspraakprocedure aanwijzing Natura 2000-gebieden, bijlage 3. Ministerie van Landbouw, Natuur en Voedselkwaliteit, Den Haag.

Kernopgaven

In paragraaf 1.3.4 van de Nota van Antwoord staat vermeld dat de kernopgaven een belangrijk hulpmiddel zijn bij de focus en eventuele prioritering binnen de Natura 2000-beheerplannen. Ze beschrijven de belangrijkste behoud- en herstelopgaven per Natura 2000-landschap en zijn in het Natura 2000 doelendocument (2006) toebedeeld aan gebieden. Het toevoegen van de kernopgaven aan de Nota's van toelichting bij de definitieve aanwijzingsbesluiten heeft geen meerwaarde, omdat die informatie is opgenomen in het Natura 2000 doelendocument (2006). De kernopgaven zijn in deze procedure dan ook niet aan inspraak onderhevig.

Ambitieniveau van de instandhoudingsdoelstellingen

Indien een soort of habitatype landelijk in een ongunstige staat van instandhouding verkeert, betekent dit niet automatisch dat in alle gebieden waar de betreffende waarde voorkomt hiervoor een hersteldoelstelling moet worden geformuleerd of een complementaire doelstelling moet worden toegevoegd. In de Natura 2000 contourennotitie (2005) en het Natura 2000 doelendocument (2006) staan de hoofdlijnen voor het formuleren van de Natura 2000 doelen uitgewerkt. Daarmee is het Europese kader toegespitst op de Nederlandse situatie. Per gebied zijn er gebiedsdoelen opgesteld. Deze richten zich op de kwaliteit en oppervlakte van het habitatype of van het leefgebied van een soort. Voor soorten wordt daarnaast een doel gesteld voor de gewenste populatie. Voor sommige soorten en vrijwel alle vogels zijn hierbij richtinggevende aantallen genoemd. Deze dienen als (minimale) draagkracht voor het leefgebied binnen de begrenzing van het gebied. In het geval van herstel is de uitwerking van de landelijke doelen middels het principe van "strategisch lokaliseren" bepaald. Dat wil zeggen dat de herstelopgave is neergelegd in de gebieden waar de meeste potentie is om het habitatype of het leefgebied van de soort te verbeteren. Voor een aantal (vogel)soorten en habitatypen die onder druk staan zijn complementaire doelen geformuleerd om de landelijke opgave zoveel mogelijk binnen het Natura 2000-netwerk neer te leggen (zie ook paragraaf 5.1 van de Nota van toelichting). Voor verspreid voorkomende habitatypen en soorten is het niet mogelijk om de landelijke doelstellingen alleen binnen het Natura 2000-netwerk te realiseren. Opgaven buiten het Natura 2000-netwerk worden via ander natuurbeleid gerealiseerd, zoals de Flora- en faunawet en de Ecologische Hoofdstructuur. Voor een aantal habitatypen is in het Natura 2000 doelendocument de expliciete keuze gemaakt om niet te streven naar een gunstige staat van instandhouding (Natura 2000 doelendocument (2006), pagina 138).

Met betrekking tot de vogeldoelen is in het Natura 2000 doelendocument (2006) opgenomen dat voor een gebied "bij een stijgende en stabiele lokale trend" een behoudopgave wordt geformuleerd. Een stijgende trend wordt als aanwijzing opgevat dat het leefgebied voor deze soorten al geschikt is en voldoende draagkracht heeft om bij te dragen aan een populatie hoger dan het gemiddelde in de periode 1999-2003. In dergelijke gevallen wordt volstaan met een behoudopgave omdat geen extra maatregelen ter verbetering van het leefgebied nodig worden geacht. In gevallen waarin de potentie van het gebied dusdanig wordt geacht dat de draagkracht van het gebied nog niet bereikt lijkt te zijn, wel gestreefd naar herstel van de populatie. Naar verwachting zal herstel van de populatie in dit soort gevallen optreden, zolang het leefgebied behouden blijft.

Voor vogels geldt daarnaast dat bij behoudopgaven de aantallen gebaseerd zijn op het gemiddelde seizoensgemiddelde over de periode 1999-2003 (bij niet-broedvogels geldt de periode 1999/2000-2003/2004)⁵³. Bij herstelopgaven zijn de aantallen meestal gebaseerd op de historische potentie van een Natura 2000-gebied, dat is het maximaal aantal vastgestelde vogels (of broedparen) over een interval van enkele jaren gedurende de periode 1980-2003 (SOVON). Dit betekent dat op gebiedsniveau geen streefwaarden uit beschermingsplannen zoals het Beschermingsplan moerasvogels 2000-2004 (2000) zijn gebruikt. Deze plannen hebben wel hun doorwerking gekregen in de landelijke instandhoudingsdoelstellingen en kunnen van belang zijn bij het opstellen van beheerplannen. Vervolgens is in de toelichtingen bij de instandhoudingsdoelstellingen aangegeven of het gebied met het gestelde doel ook kan voldoen aan de minimumeisen voor een sleutelpopulatie.

Ook voor broedvogels geldt dat bij verspreid voorkomende soorten het niveau van een sleutelpopulatie in een specifiek gebied soms niet gehaald kan worden. Vaak is dan op regionale schaal sprake van een min of

⁵³ SOVON & CBS (2005): Trends van vogelaantallen in het Nederlandse Natura 2000 netwerk. SOVON-informatierapport 2005/09. SOVON Vogelonderzoek Nederland, Beek-Ubbergen.

meer samenhangende populatie met meerdere kernen (meta-populaties), die qua omvang wel het minimale niveau van de sleutelpopulatie overstijgt.

Bij de evaluatie in 2015 worden zowel de ambities van de gebiedsdoelen als de landelijke instandhoudingsdoelstellingen, in geval van broedvogels met inbegrip van het aantal sleutelpopulaties, tegen het licht gehouden en wordt bekeken of bijstelling nodig is.

Monitoring

Het ministerie van Economische Zaken, Landbouw en Innovatie (EL&I) is verantwoordelijk voor de periodieke algemene rapportages aan de Europese Commissie en voor de monitoring van de staat van instandhouding van soorten en habitattypen op landelijk niveau. Het ministerie van EL&I zorgt voor een landelijk monitoringssysteem. De gebiedsgerichte monitoring zal plaatsvinden op basis van de monitoringsparagraaf in de beheerplannen waarin ook rollen en verantwoordelijkheden zijn uitgewerkt. Voor zowel de landelijke als de gebiedsgerichte monitoring wordt momenteel - in samenhang - een programma van eisen ontwikkeld in overleg met de betrokken bevoegde gezagen (ministerie van EL&I, ministerie van Infrastructuur en Milieu, ministerie van Defensie en de provincies (Interprovinciaal Overleg)). Zie ook paragraaf 1.5.1 van de Nota van Antwoord.

Nulsituatie of uitgangspunt

In paragraaf 3.18 van de Nota van Antwoord staat vermeld dat bij het vaststellen van de gebiedsdoelen niet is uitgegaan van een bepaald referentiejaar, zoals het moment van aanwijzing als Vogelrichtlijngebied of aanmelding als Habitatrichtlijngebied. Bij het vaststellen van de doelen is gekeken naar de staat van instandhouding van de betreffende soort of het habitatype op landelijk niveau. Ook is gekeken naar de (minimaal) benodigde oppervlakte leefgebied en/of habitatype om een gunstige staat van instandhouding op landelijk niveau te realiseren.

Die (landelijke) staat van instandhouding vormde mede de basis voor vaststelling van de instandhoudingsdoelstellingen voor soorten en/of habitattypen per gebied. In de Nota's van toelichting bij de besluiten is aangegeven of voor een soort of habitatype in een concreet gebied een behoud- of herstelopgave geldt. Zo is bijvoorbeeld een behoudopgave geformuleerd als er onevenredige maatregelen nodig zouden zijn om het gebied een grotere bijdrage te laten leveren.

Realisatietermijnen

Zoals in paragraaf 3.16 van de Nota van Antwoord wordt gesteld, zijn termijnen onmisbaar om de realisatie van doelen te plannen. Deze plannen zijn grotendeels afhankelijk van regionale en zelfs lokale omstandigheden. Daardoor zijn de op te stellen beheerplannen de aangewezen plaats voor het bepalen van de realisatietermijnen. Om die reden is ervan afgezien realisatietermijnen in de aanwijzingsbesluiten op te nemen.

Flankerend beleid

In paragraaf 5.8 van de Nota van Antwoord staat als uitgangspunt geformuleerd dat de instandhoudingsdoelstellingen met behulp van bestaande budgetten worden gerealiseerd. De "bestaande budgetten" waaruit realisatie van de Natura 2000-instandhoudingsdoelstellingen gefinancierd moet worden, zijn grotendeels opgenomen in het Investeringsbudget Landelijk Gebied (ILG) en de financiële middelen voor de bestrijding van verdroging in de zogenoemde TOP-lijst gebieden⁵⁴. Daarnaast is ook het bestaande beheerbudget voor Staatsbosbeheer een financieringsbron voor de instandhoudingsdoelstellingen. Waar de Natura 2000-instandhoudingsdoelstellingen gekoppeld zijn aan waterkwaliteit kunnen de additionele kosten worden gefinancierd via het spoor van de Kaderrichtlijn Water. Veel subsidiemogelijkheden voor inrichting en (agrarisch) natuurbeheer zijn met het ILG onder verantwoordelijkheid van de provincies gekomen. Daartoe behoren de maatregelen die vallen onder het Subsiestelsel Natuur- & Landschapsbeheer (vanaf 2010) en de provinciale subsidieregelingen zoals de Subsidierегeling Kwaliteitsimpuls Natuur en Landschap (SKNL). Verder is er in het kader van het LIFE+-programma vanuit de Europese Commissie geld beschikbaar voor overheden en NGO's voor co-financiering van de ontwikkeling, implementatie, monitoring, evaluatie en

⁵⁴ De door de provincies opgestelde lijsten met gebieden die in het kader van het verdrogingsbeleid met voorrang worden aangepakt.

communicatie van het Europees milieu- en natuurbeleid en van wetgeving op dit gebied, bijvoorbeeld voor projecten die gericht zijn op maatregelen voor behoud en herstel van Natura 2000-waarden.

4.2 SPECIFIEKE REACTIES OVER DE INSTANDHOUDINGSDOELSTELLINGEN

Een inspreker stelt dat de stuifzandheiden met struikhei (H2310), binnenlandse kraaiheibegroeiingen (H2320), zeer zwakgebufferde vennen (H3110), zwakgebufferde vennen (H3130), zure vennen (H3160), beken en rivieren met waterplanten (H3260), jeneverbesstruwelen (H5130), kamsalamander (H1166), zwarte specht (A236), boomleeuwerik (A246), paapje (A275), tapuit (A277) en de grauwe klauwier (A338) gemeen hebben dat zij gerealiseerd worden door middel van de vernietiging van bestaande natuur. De inspreker is van mening dat het huidige en blijkbaar voort te zetten beleid zowel om ecologische als om milieuoverwegingen, maar ook tegen de achtergrond van het massale protest van de bevolking, onwenselijk is. Volgens de inspreker staat het haaks op de instandhoudingsplicht. Bevordering en bescherming van de genoemde soorten zal volgens de inspreker bijvoorbeeld op vrijkomend agrarisch terrein moeten plaatsvinden, zodat oude bossen gespaard kunnen blijven. Ook als deze "exoten" zijn, aangezien deze bijdragen aan de biodiversiteit, aldus inspreker.

De zienswijze heeft niet geleid tot aanpassing van het besluit. De lidstaten van de Europese Unie hebben afgesproken dat zij alle maatregelen nemen die nodig zijn om een gunstige staat van instandhouding van soorten en habitattypen van communautair belang te realiseren. De opdracht is om de soorten en habitattypen waarvoor een verplichting is aangegaan in een gunstige staat van instandhouding te brengen. Als de landelijke staat van instandhouding van habitattypen en soorten als ongunstig beoordeeld is, worden maatregelen noodzakelijk geacht om de daarbij aansluitende hersteldoelstelling te behalen. Ten behoeve van de habitattypen of (vogel)soorten waarvoor het gebied is aangewezen kan het nodig zijn om bijvoorbeeld bestaande bossen met een beperkte ecologische waarde, te moeten kappen, indien dergelijke maatregelen noodzakelijk worden geacht om het habitatype en/of de soort in gunstige staat van instandhouding te brengen. Dit wordt echter in het beheerplan verder uitgewerkt. Het Drents-Friese Wold heeft bovendien de status van Nationaal Park. Maatregelen zullen daarom ook in het voor elk Nationaal Park verplicht op te stellen Beheer- en Inrichtingsplan (BIP) bepaald worden. Het BIP wordt door het overlegorgaan van Nationaal Park Drents-Friese Wold vastgesteld en wordt goedgekeurd door de minister van EL&I.

Een inspreker maakt bezwaar tegen tegenstrijdige instandhoudingsdoelstellingen. Volgens de inspreker is het habitatype beken en rivieren met waterplanten, waterranonkels (H3260A) tegenstrijdig met het Natura 2000-landschap "Hogere zandgronden". De inspreker merkt ook op dat voor zandverstuivingen (H2330) bomen gekapt moeten worden. Dit terwijl een andere doelstelling uitbreiding van oude eikenbossen (H9190) is, de tapuit (A277) vraagt om de verwijdering van bos, en de wespandief (A027) juist gedijt bij meer bomen.

De zienswijze heeft niet geleid tot wijziging van het besluit. Het gebied heeft een zodanige omvang en afwisseling dat daarbinnen verschillende habitattypen van uiteenlopende aard (droog/nat, open/gesloten) naast elkaar kunnen voorkomen. Ten tijde van het formuleren van de instandhoudingsdoelstellingen op gebiedsniveau is de inschatting gemaakt dat dit gebied groot en divers genoeg is voor de diverse doelen en dat deze doelen niet conflicteren. Indien de instandhoudingsdoelstellingen niet verenigbaar blijken dan zal dit mogelijk bij de geplande evaluatie in 2015 tot wijziging kunnen leiden.

Het habitatype beken en rivieren met waterplanten, *waterranonkels* (H3260A) is niet tegenstrijdig met het Natura 2000-landschap "Hogere zandgronden", het subtype heeft zelfs zijn zwaartepunt van de verspreiding in de laaglandbeken van de Hogere zandgronden, tezamen met het Heuvelland (zie Natura 2000 profielendocument (2008)). Ook de andere waarden hoeven niet tegenstrijdig te zijn.

Niet alle bossen in het Drents-Friese Wold behoren bijvoorbeeld tot het habitatype oude eikenbossen en/of het leefgebied van de zwarte specht (A236). Eventuele bomenkap, voortvloeiend uit de instandhoudingsdoelstellingen voor de tapuit en het habitatype zandverstuivingen, dient dan ook zoveel mogelijk uitgevoerd te worden op plaatsen waar in de huidige situatie geen vogelkundige of habitatwaarden voorkomen. Veel maatregelen ten gunste van de tapuit kunnen overigens ook uitgevoerd worden op reeds bestaande "open" delen van het gebied, zoals dichtgegroeide heidevelden en voormalige zandverstuivingen.

Een inspreker vraagt naar het procentuele aandeel van habitattypen in Nederland en in de afzonderlijke Natura 2000-gebieden ten opzichte van de gehele EU-populatie. De inspreker geeft aan dat dit aandeel voor broedvogels wel is aangegeven. De inspreker heeft bedenkingen bij de geformuleerde doelstellingen voor de vogelsoorten en habitattypen. De inspreker meent dat wanneer sprake is van een zeer kleine EU-populatie in Nederland dit niet opweegt tegen economische belangen.

De zienswijze is deels overgenomen. Voor alle habitattypen en vrijwel alle habitatsoorten wordt in bijlage B.4 van de Nota van toelichting de relatieve bijdrage van de afzonderlijke gebieden ten opzichte van de landelijke oppervlakte/populatie weergegeven in klassen. Voor de bijdrage van Nederland in Europees opzicht wordt verwezen naar het Natura 2000 profielendocument (2008). Hier wordt aangegeven of een habitatype of soort een "aanzienlijke", "grote" of "zeer grote" bijdrage levert in Europa. Er wordt hierop ook een toelichting gegeven.

Een inspreker meent dat de instandhoudingsdoelstellingen onvoldoende ambitieus en weinig vooruitstrevend zijn. De inspreker vindt het onbegrijpelijk dat in het ontwerpbesluit geen concrete instandhoudingsdoelstellingen worden geformuleerd als het gaat om het verbinden van habitattypen binnen het Natura 2000-gebied zelf. De inspreker stelt enkele tekstuele aanpassingen van de instandhoudingsdoelstellingen voor om de biodiversiteit van de aangewezen habitattypen in de boswachterij Vledderveld en Boschoord te behouden en de versnippering ongedaan te maken. Er wordt verzocht om de in de toelichting op het doel van stuifzandheiden met struikhei (H2310) genoemde zin: "Voor kleinere heideterreinen geldt dat deze dienen te worden verbonden met andere heidegebieden of andere relatief open natuurterreinen, om de duurzaamheid van populaties en uitwisseling van soorten te verbeteren", toe te voegen aan de andere aanwezige habitattypen. De inspreker meent dat aan deze instandhoudingsdoelstellingen eveneens toegevoegd moet worden: "Intern verbinden, verbinden van heide- en stuifzandcomplexen met het oog op de fauna (kernopgave 6.09, Natura 2000 doelendocument 2006)". Tevens stelt de inspreker voor de volgende drie aanpassingen door te voeren in de toelichting op de doelen: "het tegengaan van verdroging en stimuleren van vernatting" bij habitatype zure vennen (H3160), "het uitbreiden en verbinden van het habitatype ten koste van naaldhoutopstanden noodzakelijk in boswachterij Vledderveld en Boschoord" bij vochtige heiden, hogere zandgronden (H4010A) en "toevoegen dat dit habitatype ook voorkomt in het Vledderveld" bij actieve hoogvenen, heideveentjes (H7110B).

De zienswijze is deels overgenomen. Het verzoek tot verhoging van het ambitieniveau van de doelstellingen is in die zin overgenomen dat de doelstelling voor het habitatype actieve hoogvenen, *heideveentjes* is aangepast van behoud naar uitbreiding van de oppervlakte. Dit is in lijn met de landelijke doelstelling van dit habitatype. In het Drents-Friese Wold & Leggelderveld liggen mogelijkheden om dit habitatype in een aantal vennen relatief eenvoudig verder te ontwikkelen. Bijna alle doelstellingen voor de habitattypen in dit gebied sluiten aan op de landelijke doelstelling (zie de motivering in bijlage B.4).

Wat betreft de opmerkingen met betrekking tot het verbinden van habitattypen: in paragraaf 5.2 van deze Nota van toelichting staan de algemene doelen vermeld, welke samenhang van habitattypen en gebieden beogen en ecologische vereisten stellen, die van toepassing zijn op het gebied. Het uitwerken van deze doelstellingen in ruimte en tijd zal aan de orde komen in het beheerplanproces. Het aanwijzingsbesluit noemt in principe geen maatregelen die noodzakelijk zijn om de doelen te verwezenlijken. Ook dit zal aan de orde komen tijdens het beheerplanproces. De concrete toevoegingen die de inspreker voorstelt voor de habitattypen zure vennen (H3160) en vochtige heiden, *hogere zandgronden* (H4010A) zijn om dezelfde reden niet overgenomen. De genoemde zin uit de toelichting op het doel van stuifzandheiden met struikhei (H2310) is verwijderd, aangezien dit een uitwerking is van kernopgave 6.08. Kernopgaven zijn een belangrijk hulpmiddel bij de focus en eventuele prioritering binnen de beheerplannen en behoren niet in het aanwijzingsbesluit opgenomen te worden. Het toevoegen van een kernopgave is dan ook niet aan de orde. Het voorkomen van het habitatype actieve hoogvenen, *heideveentjes* (H7110B) is (globaal) beschreven in paragraaf 4.4 van de Nota van toelichting: het voorkomen in het Vledderveld is hierin opgenomen.

Meerdere insprekers constateren dat de waterlooptrajecten (middenloop Vledder Aa en Kwasloot) voor het doel uitbreiding oppervlakte en verbetering kwaliteit beken en rivieren met waterplanten, waterranonkels (H3260A) buiten de begrenzing van het Natura 2000-gebied liggen. De insprekers pleiten daarom voor het verwijderen van deze doelstelling voor Drents-Friese Wold & Leggelderveld.

De zienswijzen zijn niet overgenomen. Het habitatype is aanwezig in sloten rondom de Vledder Aa, binnen de begrenzing van het gebied en kan hier ook verder ontwikkeld worden. De Kwasloot ligt inderdaad niet binnen de begrenzing, maar deze zin in de toelichting op het doel was slechts ter verduidelijking dat het mogelijk is dat dit habitatype in deze omgeving goed ontwikkeld kan worden. Desondanks, om verdere verwarring te voorkomen, is de toelichting op het doel op dit punt aangepast.

Een inspreker verzoekt om habitatype droge heiden (H4030) toe te voegen, zoals dat ook is gebeurd voor de hogere delen van het Natura 2000-gebied Dwingelderveld.

De zienswijze is overgenomen: het habitatype komt over een redelijk oppervlakte voor in het gebied. Zie voor een nadere toelichting bijlage B.1.

Meerdere insprekers menen dat de doelstelling voor het prioritaire habitatype heischrale graslanden (H6230) (soortenrijke heischrale graslanden op arme bodems van berggebieden (en van submontane gebieden in het binnenland)) te hoog gegrepen is. De insprekers wijzen erop dat Nederland niet montaan is en niet in het binnenland van Europa ligt. De insprekers menen dat dit doel, ook vanwege de lage kritische depositiewaarde van dit habitatype, achterwege kan worden gelaten.

De zienswijze is niet overgenomen. In de "Interpretation Manual of European Union Habitats" wordt inderdaad in de naam van dit habitatype de terminologie "berggebieden" gebruikt. Echter bij de interpretatie van deze Europese handleiding blijkt dat het habitatype niet uitsluitend in berggebieden voorkomt maar dat ook soortenrijke heischrale graslanden in het laagland tot dit type behoren (Natura 2000 profielendocument (2008)). Als een habitatype voorkomt, bestaat vanuit de Habitatrictlijn de verplichting deze aan te wijzen en te beschermen, zie verder Nota van Antwoord 3.3.

Een inspreker vraagt naar de noodzaak van uitbreiding van de metapopulatie kamsalamanders (H1166), geleet op het feit dat het al om één van de belangrijkste metapopulaties gaat.

De zienswijze heeft niet geleid tot aanpassing van het besluit. Aangezien de landelijk staat van instandhouding op alle aspecten als "matig ongunstig" beoordeeld is, is landelijk een verbeteropgave voor zowel het aspect leefgebied als populatie geformuleerd. Het Drents-Friese Wold & Leggelderveld sluit hier, gezien de potentie van het gebied, op aan.

Een inspreker is van mening dat de kamsalamander (H1166) een soort van beekdalen en kleinschalig agrarisch cultuurlandschap is en het zwaartepunt niet ligt in het voedselarme Natura 2000-gebied. Om de populatie kamsalamanders op de lange termijn te kunnen behouden en versterken is agrarisch natuurbeheer met aanleg van poelen en/of aankoop en inrichting van (voormalige) landbouwgronden nodig, waarbij het beheer niet op verschaling gericht is, aldus inspreker.

De zienswijze heeft niet geleid tot aanpassing van het besluit. Beheermaatregelen om de doelstelling te behalen zullen pas tijdens het beheerplanproces ter sprake komen.

Een inspreker stelt dat de dodaars (A004), die jarenlang met 10 tot 20 broedparen en slechts enkele jaren met hogere aantallen voorkwam, ten onrechte een doelstelling van 40 paren heeft gekregen.

De zienswijze heeft niet geleid tot aanpassing van het besluit. Het aantal is afgeleid van het gemiddelde van 1999-2003 (afgerond 40 paren). De dodaars is eind jaren negentig in dit gebied sterk toegenomen. Ook is het aantal broedparen na 2003 stabiel met gemiddeld 40 broedparen. Hierdoor wordt het gestelde doel van 40 paren realistisch geacht.

Enkele insprekers stellen dat voor de broedvogels per vogelsoort is aangegeven wat het procentueel aandeel van de EU-populatie in Nederland is en zelfs het aandeel van de Nederlandse Vogelrichtlijngebieden. Enkele vogelsoorten (dodaars (A004), wespendif (A072), draaihals (A233), zwarte specht (A236), boomleeuwerik (A246), paapje (A275), roodborsttapuit (A276), tapuit (A277), grauwe klauwier (A338)) hebben volgens de

insprekers een procentuele EU-populatie in Nederland die bijna nihil is. De insprekers menen dat een behoud c.q. verbeterdoelstelling voor de genoemde vogelsoorten niet opweegt tegen het economisch belang van een vitaal platteland en het individuele belang van (melkveehouderij)bedrijven. Andere insprekers menen ook dat de doelstellingen voor de dodaars, draaihals, zwarte specht, paapje, tapuit en grauwe klauwier onrealistisch zijn. Volgens de insprekers vormen de maatregelen die voortvloeien uit de hoge doelaantallen een te grote last voor het landschap en de omwonenden.

De zienswijze heeft niet geleid tot aanpassing van het besluit. Wespandief, zwarte specht en boomleeuwerik staan op bijlage I van de Vogelrichtlijn. De overige soorten zijn trekkende vogelsoorten (zie ook Nota van Antwoord Vogelrichtlijn, bijlage 1³⁸). Daarmee vallen de genoemde soorten onder de bepalingen van artikel 4.1 (bijlage I-soorten) en artikel 4.2 (trekkende vogelsoorten) van de Vogelrichtlijn. Eén van deze bepalingen is het aanwijzen van Vogelrichtlijngebieden. Derhalve heeft Nederland in het jaar 2000 dit gebied voor deze soorten aangewezen. Alle genoemde soorten voldoen aan de criteria voor opname van een instandhoudingsdoelstelling die zijn genoemd in bijlage B.2 van deze Nota van toelichting. Bij de doorvertaling van de landelijke doelen naar de doelen op gebiedsniveau is gelet op de huidige kwaliteiten én de beste mogelijkheden om op termijn een duurzame situatie te behouden of te verkrijgen tegen een zo gering mogelijke inspanning. Voor het opstellen van de instandhoudingsdoelstellingen voor deze soorten (zie hoofdstuk 5 en bijlage B.4 van deze Nota van toelichting) heeft het rapport van SOVON & CBS (2005) ten grondslag gelegen. In de op te stellen Natura 2000-beheerplannen wordt vastgelegd welke maatregelen genomen moeten worden om de instandhoudingsdoelstellingen te kunnen realiseren. Vooralsnog kan daarom nog niet gesproken worden over eventuele consequenties voor omwonenden en omliggende bedrijven.

Een inspreker geeft aan dat de doelstelling voor de draaihals (A233) in het gebied onvoldoende is voor de instandhouding van de soort. De inspreker verzoekt om het doel van tenminste 5 sleutelpopulaties van 200 paren te verhogen c.q. meer gebieden voor de draaihals aan te wijzen.

De zienswijze is niet overgenomen. Op dit moment is de draaihals alleen duurzaam aanwezig op de Veluwe (057) en het Drents-Friese Wold & Leggelderveld. Het is niet mogelijk om gebieden voor de draaihals aan te wijzen waar de soort geen duurzaam voorkomen heeft. Daarnaast geldt dat als op gebiedsniveau voor een verbeteropgave is gekozen, deze gebaseerd is op een interval van enkele jaren rond het historisch maximum. In het gebied Drents-Friese Wold & Leggelderveld wordt een doel van meer dan 5 broedparen om deze reden niet realistisch geacht.

Een inspreker meent dat het landelijke hersteldoel van 2.000 broedparen voor de tapuit (A277) onvoldoende terugkomt in de doelstellingen op gebiedsniveau. De inspreker verzoekt de 845 broedparen die niet in de aangewezen gebieden opgenomen zijn, over de relevante Natura 2000-gebieden te verdelen, waaronder Drents-Friese Wold & Leggelderveld.

De zienswijze heeft geleid tot aanpassing van het besluit. Voor de tapuit is het doel verhoogd naar 60 broedparen. Recente aantallen laten zien dat de soort profiteert van maatregelen ten gunste van zandverstuivingen en stuifzandheiden. Overigens is het landelijke doel inmiddels verlaagd naar 1.000 broedparen⁵⁵, omdat het aantal van 2.000 broedparen niet langer realistisch wordt geacht.

Een inspreker acht het haalbaar om een hogere doelstelling voor de grauwe klauwier (A338) na te streven in het gebied. Volgens de inspreker zou een ambitieuze doelstelling bestaande vestigingen kunnen versterken, waardoor uitbreiding van de soort mogelijk wordt. De inspreker wijst er op dat voor 23 paar nog doelen geformuleerd moeten worden in Natura 2000-gebieden.

De zienswijze is overgenomen. De laatste jaren zijn de aantallen in het gebied sterk toegenomen, mede als gevolg van veranderingen in het beheer. Het doel voor de grauwe klauwier is daarom verhoogd van 10 naar 20 broedparen.

⁵⁵ Aanwijzingsbesluit Natura 2000-gebied Duinen en Lage Land Texel (Stcrt. 2009, nr. 38).

5 REACTIES OVER DE RECHTSGEVOLGEN

5.1 ALGEMEEN

Er wordt door diverse insprekers gewezen op het feit dat de gevolgen van het huidig gevoerde natuurbeleid een onevenredige belasting vormen voor de agrariërs en de recreatieondernemers in en rondom het Natura 2000-gebied Drents-Friese Wold & Leggelderveld. Men stelt dat het onmogelijk is om op basis van de stukken te bepalen wat de gevolgen van de aanwijzing zijn voor de individuele bedrijfsvoering. De scheiding in tijd tussen het aanwijzingsbesluit en het beheerplan wordt daarvoor verantwoordelijk gehouden.

Daarnaast worden er veel opmerkingen gemaakt en vragen gesteld over de diverse facetten van bestaand gebruik (onder andere landbouwbouw, recreatie, waterwinning en zandwinning), de externe werking, de relatie met het toetsingskader Ammoniak en Natura 2000, de relatie met de Kaderrichtlijn Water en de relatie met bestemmingsplannen en andere ruimtelijke plannen zoals het "Raamplan Oosterwolde-Elsloo-Appelscha" en de "Kadernota buitengebied gemeente Westerveld".

Enkele insprekers wijzen er op dat 1 oktober 2005 (de inwerkingtreding van de Natuurbeschermingswet 1998) niet als peildatum voor bestaand gebruik kan dienstdoen.

Met betrekking tot de hierboven genoemde argumenten worden de volgende opmerkingen gemaakt:

Externe werking

Het is moeilijk aan te geven wat de precieze omvang van de externe werking van een bepaalde activiteit is. In paragraaf 4.3 van de Nota van Antwoord staat dat dit afhangt van de aard van de activiteit zelf, de intensiteit ervan en de gevoeligheid van de aanwezige habitattypen en soorten. Het valt op voorhand dus niet te zeggen of er beïnvloeding plaatsvindt. Dat betekent dat wanneer niet uitgesloten kan worden dat een Natura 2000-gebied door een bepaalde activiteit wordt beïnvloed, er bekeken moet worden of er op grond van de Natuurbeschermingswet 1998 een vergunningplicht voor een bepaalde activiteit aan de orde is. Het is dus evenmin aan te geven waar de externe werking van een bepaalde activiteit eindigt.

In het beheerplan zal duidelijkheid gegeven worden voor welke activiteiten een vergunningplicht aan de orde kan zijn. De afstand tussen de locatie van de activiteit en de te beschermen natuurwaarden is daarbij niet altijd doorslaggevend; het gaat er om of een bepaalde activiteit al dan niet de natuurlijke kenmerken van een Natura 2000-gebied, waar habitattypen en leefgebieden van soorten onderdeel van uitmaken, kan aantasten.

Rond de Natura 2000-gebieden wordt, volgens sommige insprekers, een beschermingszone ingesteld van 3.000 meter. Dat is echter niet van toepassing op de beoordeling van effecten op Natura 2000-gebieden. In het kader van de Interimwet ammoniak en veehouderij⁵⁶ werd in verband met de ammoniakdepositie een zone van 3.000 meter gehanteerd. Binnen die zone was de beïnvloeding door een veehouderijbedrijf van verzuringsgevoelig gebied nog meetbaar. Tot deze grens kon een vergunningplicht voor deze verzuringsgevoelige gebieden aan de orde zijn. Deze grens is inmiddels vervallen. Natura 2000 is gericht op de bescherming van de in het gebied voorkomende habitattypen en soorten. Een exacte grens waar de externe werking ophoudt, is in algemene zin niet aan te geven. Dit wordt van geval tot geval beoordeeld. Bepalend is dus niet de afstand, maar of er sprake kan zijn van verslechtering of significante verstoring van natuurwaarden in het betreffende gebied.

Bestaand gebruik: peildatum en vergunningplicht

In paragrafen 4.1 en 4.2 van de Nota van Antwoord wordt uitvoerig ingegaan op bestaand gebruik en hoe daarmee wordt omgegaan.

Het aanwijzen van een Natura 2000-gebied leidt niet tot een verbod op het verrichten van bepaalde handelingen zoals paardrijden, fietsen, waterwinning, zandwinning, of het bewerken en bemesten van land. In het aanwijzingsbesluit staat alleen voor welke waarden het gebied is aangewezen en wat de grens van het betreffende gebied is. In het besluit zelf is niet aangegeven of, en onder welke voorwaarden, een activiteit kan worden toegestaan.

⁵⁶ Wet van 9 juni 1994, houdende tijdelijke regeling inzake de ammoniakdepositie veroorzaakt door veehouderijen (Interimwet ammoniak en veehouderij). Staatsblad 1994, nr. 634.

Op grond van de huidige Natuurbeschermingswet 1998 geldt een vergunningplicht voor activiteiten die in en om Natura 2000-gebieden de beschermde natuur kunnen verslechteren of een significant verstorend effect hebben op de soorten waarvoor het gebied is aangewezen. Het gaat daarbij niet om een vergunning voor alle activiteiten, maar alleen voor mogelijk schadelijke of significant versturende activiteiten.

Daarnaast is in de wet een uitzondering gemaakt voor bestaand gebruik waarvoor geen (nieuwe) vergunning nodig is. Deze uitzondering geldt, totdat het eerste beheerplan voor het desbetreffende Natura 2000-gebied onherroepelijk⁵⁷ is geworden, voor bestaand gebruik "indien dat gebruik een project is dat niet direct verband houdt met of nodig is voor het beheer van een Natura 2000-gebied maar dat afzonderlijk of in combinatie met andere projecten of plannen significante gevolgen kan hebben voor het desbetreffende Natura 2000-gebied" (artikel 19c, eerste lid van de Natuurbeschermingswet 1998).

Tot na het onherroepelijk worden van het Natura 2000-beheerplan is de vergunningplicht niet van toepassing op bestaand gebruik. De Natuurbeschermingswet 1998 omschrijft bestaand gebruik als "iedere handeling die voor 1 oktober 2005 werd verricht en sedertdien niet of niet in betekenende mate is gewijzigd".

Om te voorkomen dat het bestaand gebruik de kwaliteit van de natuurlijke habitattypen en de leefgebieden van soorten in een Natura 2000-gebied verslechtert en dat er door bestaand gebruik storende factoren optreden die een significant effect kunnen hebben op de soorten waar het gebied voor is aangewezen, draagt het ministerie van EL&I de verantwoordelijkheid dat - totdat het beheerplan onherroepelijk wordt - er in het gebied passende maatregelen genomen worden. In het uiterste geval kan dit betekenen dat op last van het ministerie van EL&I het bestaande gebruik wordt stilgelegd. Het initiatief daartoe zal in alle gevallen van het ministerie van EL&I uitgaan. Een vergunning blijft echter noodzakelijk als een bedrijf zich nieuw vestigt of wanneer een (bestaande) activiteit wordt uitgebreid of gewijzigd.

In het beheerplan zal het bestaande gebruik beschreven moeten worden en zal zo nodig aan voorwaarden worden gebonden. Zoals in paragraaf 4.2.4 van de Nota van Antwoord reeds uiteen wordt gezet, worden geen activiteiten per definitie gelegaliseerd. Dat een bepaalde activiteit om wat voor reden dan ook als bestaand gebruik wordt aangemerkt, wil nog niet zeggen dat deze activiteit in het beheerplan zal worden toegestaan. Dat geldt ook voor inrichtingen die niet vergunningplichtig zijn volgens het Besluit landbouw milieubeheer (2006)⁵⁸ uit de Wet milieubeheer of reeds in het bezit zijn van een milieuwetvergunning. De Crisis- en herstelwet (CHW) voorziet erin dat bestaand gebruik dat onverhoopt niet in het beheerplan wordt opgenomen, vrijgesteld blijft van de vergunningplicht.

Doorwerking aanwijzing in andere plannen

De verplichting om Natura 2000-gebieden aan te wijzen volgt direct uit de Habitatrichtlijn en uit de Vogelrichtlijn. Mede op basis van Europeesrechtelijke uitspraken kan er bij de selectie en bij de begrenzing van Natura 2000-gebieden uitsluitend van ecologische criteria worden uitgegaan. Dat betekent in de praktijk dat de grenzen van deze gebieden zijn bepaald door het gebruik dat de betreffende planten- en diersoorten van het gebied maken. Terreindelen die van mindere kwaliteit zijn, kunnen deel uitmaken van Natura 2000-gebieden als herstel van die terreinen haalbaar is en als ze nodig zijn voor de realisatie van de instandhoudingsdoelstellingen. Daardoor zal de begrenzing van zo'n gebied niet in alle gevallen overeenkomen met de bestemming die in een vastgesteld bestemmingsplan aan het gebied is toegekend. In het uiterste geval zou dat kunnen betekenen dat een bepaalde bestemming die in een bestemmingsplan aan zo'n gebied rechtsgeldig is toegekend, toch niet gerealiseerd kan worden, omdat daarvoor geen vergunning op basis van de Natuurbeschermingswet 1998 kan worden verleend. In paragrafen 4.2 en 6.1 van de Nota van Antwoord wordt hierop verder ingegaan. Ook voor reconstructieplannen⁵⁹, provinciale waterplannen, waterbeheerplannen van de waterschappen en bijvoorbeeld het Raamplan Oosterwolde-Elsloo-Appelscha en de Kadernota buitengebied gemeente Westerveld geldt een gelijksoortige situatie. Het kan zijn dat dit soort

⁵⁷ Een beheerplan is pas onherroepelijk nadat alle juridische beroepsprocedures, die volgen op de definitieve vaststelling van zo'n beheerplan, definitief zijn afgerond.

⁵⁸ Besluit van 13 juli 2006, houdende regels voor akkerbouw- of tuinbouwbedrijven met open grondteelt, melkrundveehouderijen, gemechaniseerde loonbedrijven, witloftrekkerijen, teeltbedrijven met eetbare paddestoelen, paardenhouderijen, kinderboerderijen, kleinschalige veehouderijen, spoelbassins en opslagen van vaste mest (Besluit landbouw milieubeheer).

⁵⁹ Plannen op grond van de Wet van 31 januari 2002, houdende regels inzake de reconstructie van concentratiegebieden (Reconstructiewet concentratiegebieden). Staatsblad 2002, nr. 115.

plannen nog onvoldoende concreet zijn om ze op de gevolgen voor Natura 2000-gebieden te toetsen, maar op een gegeven moment zullen al deze plannen, al dan niet bij hun nadere uitwerking, bij het opstellen van beheerplannen afgestemd worden (paragraaf 6.3.2 van de Nota van Antwoord).

Relatie met stikstof

In paragraaf 6.2 van de Nota van Antwoord wordt ingegaan op het toetsingskader Ammoniak en Natura 2000. Bij het realiseren van de instandhoudingsdoelstellingen voor Natura 2000-gebieden spelen de negatieve gevolgen van stikstofdepositie, met name ammoniak, een belangrijke rol. Om duidelijkheid te bieden tot het moment van vaststellen van de beheerplannen is besloten interim-beleid te ontwikkelen. Dit zogenoemde toetsingskader Ammoniak en Natura 2000 is door de Vereniging Nederlandse Gemeenten (VNG), Interprovinciaal Overleg (IPO) en het Rijk samen opgesteld en in februari 2007 bestuurlijk geaccordeerd. Land- en Tuinbouw Organisatie Nederland (LTO) heeft ingestemd met dit akkoord. Op 22 mei 2007 is het als handreiking aan het bevoegd gezag verstuurd en tevens aan de Tweede Kamer. Met behulp van het toetsingskader Ammoniak en Natura 2000 konden provincies relatief eenvoudig beoordelen of veehouderijbedrijven in de buurt van Natura 2000-gebieden mochten uitbreiden of niet. Ook konden provincies met het toetsingskader beoordelen of nieuwe bedrijven zich er konden vestigen. De ammoniakuitstoot was daarbij bepalend.

In maart 2008 heeft de Raad van State echter geoordeeld dat het toetsingskader Ammoniak en Natura 2000 onvoldoende zekerheid biedt dat de natuurwaarden in Natura 2000-gebieden niet worden aangetast. Het toetsingskader is daardoor vervallen als generiek instrument.

Naar aanleiding van deze uitspraak heeft de minister van LNV de Taskforce Trojan ingesteld. De taskforce heeft aangegeven dat er verschillende factoren van invloed zijn op het behalen van de instandhoudingsdoelstellingen; stikstofdepositie is er één van. Het rapport van deze taskforce heeft vervolgens geleid tot een proeve van een handreiking voor het bevoegd gezag die op 24 november 2008 aan de Tweede Kamer⁶⁰ is gestuurd. Deze handreiking is een hulpmiddel en bevat aanwijzingen voor de beoordeling van bestaand gebruik en voorgenomen activiteiten in of in de omgeving van Natura 2000-gebieden die stikstofdepositie veroorzaken. Het is aan het bevoegd gezag om maatwerk te leveren bij de beoordeling van (voorgenomen) activiteiten en daarbij zoveel mogelijk de relevante factoren die hierop van invloed zijn te betrekken. Zo kan bijvoorbeeld – afhankelijk van de situatie – een afname van depositie worden verrekend met de depositie veroorzaakt door de activiteit die ter beoordeling voorligt (saldering), zodat ruimte ontstaat voor economische ontwikkeling. Het voordeel hiervan is dat economische ontwikkeling, mits deze gepaard gaat met afname van de milieudruk, het realiseren van instandhoudingsdoelstellingen dichterbij kan brengen. Dit dient echter op gebiedsniveau op ecologische wijze onderbouwd te worden. In de Crisis- en herstelwet is een stikstofvoorziening opgenomen die regelt dat indien er geen sprake is van een toename van stikstofdepositie, voor het aspect stikstof een vrijstelling van de vergunningplicht geldt. Verder komt er een programma stikstof gericht op borging van de dalende lijn van de depositie.

In het Natura 2000-gebied Drents-Friese Wold & Leggelderveld is het habitatype actieve hoogvenen, *heideveentjes* (H7110B) het meest gevoelig voor stikstof⁶¹.

Kaderrichtlijn Water

Drents-Friese Wold & Leggelderveld maakt deel uit van het stroomgebiedbeheerplan voor de Rijn-Delta⁶² dat het in kader van de Europese Kaderrichtlijn Water (KRW) vastgesteld is. Natura 2000-gebieden zijn in de stroomgebiedbeheerplannen opgenomen als gebieden waar water een bijzondere bescherming behoeft. De in de stroomgebiedbeheerplannen opgenomen milieudoelstellingen en bijbehorende maatregelen moeten dan ook overeenstemmen met de doelen van Natura 2000. De afstemming van doelen en de weergave daarvan in het stroomgebiedbeheerplan beperkt zich tot die delen van de doelstellingen van Natura 2000 die een relatie hebben met de ecologische of chemische kwaliteit van het water.

Het stroomgebiedbeheerplan wordt uitgewerkt in de provinciale waterplannen en in waterbeheerplannen van waterschappen. Daar waar in de afstemming strijdigheid kan ontstaan wordt maatwerk toegepast en wordt

⁶⁰ Tweede Kamer, 2008-2009, 30654, nr. 62.

⁶¹ Van Dobben en Van Hinsberg (2008): Overzicht van kritische depositiewaarden voor stikstof, toegepast op habitattypen en Natura 2000-gebieden. Alterra-rapport 1654.

⁶² <http://www.kaderrichtlijnwater.nl/uitvoering/>

afhankelijk van de situatie de KRW of de Vogel- en Habitatrichtlijnen als richtinggevend genomen. Tot gebiedsspecifiek maatwerk behoort bijvoorbeeld de door de waterschappen opgestelde Gewenste Grond en Oppervlakte Water Regimes (GGOR's)⁶³.

Waar nodig zullen de lokale watervereisten en de daarvoor benodigde maatregelen verder worden uitgewerkt en in de Natura 2000-beheerplannen worden opgenomen.

Zie ook Nota van Antwoord paragraaf 6.3.

5.2 SPECIFIEKE REACTIES OVER DE RECHTSGEVOLGEN

Een inspreker verzoekt de aansprakelijkheid en handhaving van illegale activiteiten te regelen voordat de begrenzings vastgelegd zijn. Er bestaat de vrees dat de gevolgen van illegale activiteiten zoals stroperij, loslopende honden, quad racing, autoverkeer op afgesloten wegen, night droppings en illegale vuilstort ook worden afgewenteld op de eigenaren.

Aan het verzoek wordt niet tegemoet gekomen, omdat alle genoemde zaken geregeld behoren te worden in een handhavingsparagraaf in het beheerplan. Verder kan nog worden opgemerkt dat een grondeigenaar niet aansprakelijk gehouden kan worden voor de kosten, die verbonden zijn aan handhaving en controle van de noodzakelijke beheermaatregelen.

⁶³ De te nemen maatregelen voor grondwater worden gebiedsspecifiek vastgesteld via het GGOR in het stroomgebiedbeheerplan dat opgesteld wordt naar aanleiding van de Kaderrichtlijn Water (EU-richtlijn voor waterkwaliteit).

6 REACTIES OVER DE RELATIE MET DE BEHEERPLANNEN

De wijze waarop de instandhoudingsdoelstellingen al dan niet verwezenlijkt moeten worden, wordt in vele zienswijzen aan de orde gesteld. Zo wordt in verschillende zienswijzen de wens uitgesproken om de plannen zo te ontwikkelen dat daardoor de aanwezige natuurwaarden zich kunnen verbeteren en voor de komende generaties behouden blijven. Er wordt gewezen op de diverse vormen van ongewenst gebruik van het gebied. In weer andere zienswijzen is men van mening dat bepaalde vormen van gebruik geen negatieve invloed op de natuurwaarden hebben en wordt bepleit dat het huidige landgebruik ongehinderd voortgang moet kunnen vinden. In een ander verband wordt er zorg uitgesproken over de bescherming van soorten als het paapje (A275) en de drijvende waterweegbree (H1831). Er wordt opgemerkt dat door de nationale procedure, waarbij eerst de gebieden worden aangewezen en doelstellingen worden geformuleerd en pas in een later stadium de beheerplannen worden opgesteld, aan sociaal-economische belangen voorbij wordt gegaan. Ook zou er in zijn algemeenheid onvoldoende duidelijkheid bestaan over het algehele ambitieniveau en de consequenties van de aanwijzing en het toekennen van instandhoudingsdoelstellingen. Tot slot geven verschillende insprekers aan betrokken te willen worden bij het opstellen van het beheerplan.

Met betrekking tot de hierboven genoemde argumenten worden de volgende opmerkingen gemaakt:

Volgorde aanwijzing en beheerplan

De Nota van Antwoord gaat in paragraaf 1.4 in op de relatie tussen de aanwijzingsbesluiten en de nog op te stellen beheerplannen. De onderbouwing van de keuze om niet gelijktijdig tot vaststelling van de instandhoudingsdoelstellingen en het beheerplan over te gaan wordt in paragraaf 1.4.1 van de Nota van Antwoord uiteengezet.

Een verbijzondering hierop vormen de gebieden waar de provincies het voortouw hebben voor het opstellen van de beheerplannen. Op verzoek van de provincies heeft de minister van LNV in het Algemeen Overleg met de Tweede Kamer van 13 februari 2008 toegezegd te wachten met het definitief maken van de aanwijzingsbesluiten voor die gebieden waarvoor de provincie voortouwnemer is en die daarvoor door de provincie zijn aangemeld ("koppelingsafspraken"). De provincies zijn voor deze gebieden eerst in de gelegenheid gesteld met de betrokken partijen in de gebieden concept-beheerplannen op te stellen op basis van de ontwerp-aanwijzingsbesluiten. Deze afspraak beoogde draagvlak te creëren voor de beheerplannen en de implementatie daarvan en meer inzicht te geven in de haalbaarheid en betaalbaarheid van de instandhoudingsdoelstellingen en de begrenzing. De besluitvorming over de definitieve aanwijzingsbesluiten van deze gebieden is daarom uitgesteld tot na 1 september 2009. In het kader van de "koppelingsafspraken" hebben de provincies tot 1 september 2009 de mogelijkheid gehad om gebiedsspecifieke wijzigingsvoorstellen in te dienen die voortkwamen uit de opgestelde concept-beheerplannen. De wijzigingsvoorstellen zijn in samenhang met de zienswijzen en op eenzelfde manier, zorgvuldig in overweging genomen. Bij brief van 26 januari 2010 zijn de provincies op de hoogte gebracht van hoe de minister voornemens is met de voorstellen van de provincies in het definitieve besluit om te gaan. Binnen het reguliere proces van de aanwijzing zijn alle overige zienswijzen behandeld.

Voor de gebieden waarvoor op 1 september 2009 nog geen concept-beheerplan was opgesteld, geldt dat evident nieuwe inzichten uit het beheerplanproces eveneens in het reguliere aanwijzingstraject zijn meegenomen, ook hier met inachtneming van de ingediende zienswijzen.

Beheerplan en bestaand gebruik

Zoals in paragrafen 1.5 en 4.2 van de Nota van Antwoord staat vermeld, kan bestaand gebruik een plaats in het beheerplan krijgen. Hierbij wordt zoveel mogelijk ruimte gelaten voor het continueren van bestaand gebruik, echter wel binnen de voorwaarden die de instandhoudingsdoelstellingen daaraan stellen. Uiteindelijk heeft het beheerplan een centrale rol als het gaat om de regulering van bestaand gebruik. In een beheerplan wordt concreet gemaakt hoe en op welke termijn de instandhoudingsdoelstellingen van het gebied gerealiseerd kunnen worden. Het beheerplan zal duidelijkheid verschaffen over de vereiste milieukwaliteit en over de ruimtelijke samenhang met de omgeving. In het beheerplan zal dus ook aan de orde komen of bestaand gebruik (mogelijk onder voorwaarden) vergunningvrij kan worden uitgevoerd of dat een activiteit het realiseren van de instandhoudingsdoelstellingen bemoeilijkt en daardoor vergunningplichtig is in het kader van de Natuurbeschermingswet.

De opstellers van het beheerplan zullen onderling afstemmen hoe zij met bestaand gebruik om willen gaan en hoe zij dit in het beheerplan zullen opnemen. Mogelijk kan niet voor al het bestaand gebruik ten tijde van het vaststellen van het beheerplan worden bepaald wat het effect is op de instandhoudingsdoelstellingen. Voor deze gevallen van bestaand gebruik zal dan ook tijdens de looptijd van het beheerplan (maximaal 6 jaar) een traject van vergunningverlening aan de orde blijven.

De bescherming van een bepaalde diersoort zoals de kamsalamander (H1166) of habitattypen oude eikenbossen (H9190) is een thema dat in een beheerplan thuishoort. Als er voor de bescherming van een bepaalde diersoort bepaalde specifieke maatregelen nodig zijn, zoals het streven naar een regionale levensvatbare populatie voor de grauwe klauwier (A338), dan behoort dit in het beheerplan geregeld te worden. Dat kan betekenen dat er ook maatregelen buiten de grenzen van het Natura 2000-gebied genomen moeten worden.

Jacht, wildbeheer en schadebestrijding worden gereguleerd door de bepalingen van de Flora- en faunawet. Dit betekent dat zienswijzen over dit onderwerp geen directe relatie hebben met de aanwijzing van Natura 2000-gebieden, maar met de bepalingen van de Flora- en faunawet. De huidige regels voor jacht en wildbeheer volgens de Flora- en faunawet zijn door de aanwijzing als Natura 2000-gebied niet gewijzigd. Over wildbeheer en schadebestrijding zijn afspraken gemaakt in het Faunabeheerplan. Zie verder paragraaf 6.4.2 van de Nota van Antwoord.

Betrokkenheid bij beheerplan

De wens om betrokken te worden bij het opstellen van het beheerplan en de diverse ideeën die daarover naar voren zijn gebracht, zijn een goed signaal. De integrale benadering die het beheerplan voorstaat, kan alleen succesvol zijn bij voldoende betrokkenheid. Per gebied is één bevoegd gezag de zogenaamde voortouwnemer voor het opstellen van het beheerplan. Voor dit gebied is dat Dienst Landelijk Gebied namens het Rijk.

Het is aan de voortouwnemer om grondeigenaren, gebruikers, andere overheden en belanghebbenden of vertegenwoordigers te betrekken bij het beheerplan. Belanghebbenden kunnen natuurlijk ook zelf het initiatief nemen de voortouwnemer of hun vertegenwoordigers te benaderen. Het is niet uitvoerbaar verzoeken om betrokkenheid bij het beheerplan, zoals verwoord in een aantal zienswijzen, door te zenden aan de voortouwnemer.

7 REACTIES OVER SCHADE

In een groot aantal zienswijzen wordt erop gewezen dat er als gevolg van deze aanwijzing inkomens- en vermogensschade kan optreden. Men mist in het besluit een paragraaf over schade en het betalen van een schadevergoeding. Verder wordt aangevoerd dat bij het aannemen van de Habitatrictlijn de toezegging is gedaan dat de eigenaren en de gebruikers van de grond niet de financiële last van deze maatregelen hoeven te dragen. Artikel 31 van de Natuurbeschermingswet 1998 biedt volgens de insprekers geen afdoende mogelijkheid voor compensatie. Verder zou de aanwijzing als Natura 2000-gebied een schending van het eigendomsrecht opleveren en in strijd zijn met artikel 1 van het Eerste Protocol van het Europees Verdrag voor de Rechten van de Mens. Ook de beperkingen van artikel 19d tot en met 19l en artikel 20 van de Natuurbeschermingswet 1998 zou een dermate zware verplichting opleveren dat het eigendom of het gebruikersrecht geen waarde van enige betekenis overhoudt. Er wordt in dit kader om een volledige schadeloosstelling gevraagd.

Met betrekking tot de hierboven genoemde argumenten worden de volgende opmerkingen gemaakt:

Schadevergoeding

Zoals in hoofdstuk 5 van de Nota van Antwoord over dit onderwerp staat vermeld, zijn in de aanwijzingsbesluiten geen aparte vergoedingsregelingen opgenomen. De huidige wettelijke regeling biedt namelijk voldoende mogelijkheden voor compensatie. Het gaat dan in het bijzonder om artikel 31 van de Natuurbeschermingswet 1998.

De aanwijzingsbesluiten zullen naar verwachting niet snel een recht op schadevergoeding geven, omdat het aanwijzingsbesluit zelf over het algemeen geen beperkingen oplevert. Pas in het kader van het beheerplan of bij vergunningverlening kunnen beperkingen worden gesteld aan het bestaand gebruik, aan voorgenomen uitbreidingsmogelijkheden of aan de ontwikkeling van nieuwe activiteiten. Men komt in aanmerking voor schadevergoeding, indien aan de volgende voorwaarden is voldaan:

1. er is schade geleden door een aanwijzing van een Natura 2000-gebied, door het weigeren van een vergunning op grond van de Natuurbeschermingswet 1998 (of door een daaraan verbonden voorwaarde) of door bepalingen in het Natura 2000-beheerplan;
2. de schade behoort redelijkerwijs niet (geheel) voor eigen rekening te blijven;
3. de vergoeding van de schade is niet (voldoende) verzekerd door aankoop, onteigening of door andere maatregelen, zoals beheersubsidies.

Rol van het beheerplan bij schade

In de nog op te stellen Natura 2000-beheerplannen zal uiteindelijk worden bepaald wanneer en hoe de doelen gerealiseerd worden en welke maatregelen daarvoor noodzakelijk zijn. Pas op dat moment kan er een nauwkeurige kosteninschatting worden gemaakt. Er wordt grote waarde gehecht aan goede financiële dekking van de realisering van de doelen in de beheerplannen. Het bovenstaande houdt niet alleen in dat Nederland zich inspant om zoveel mogelijk habitattypen en soorten in een gunstige staat van instandhouding te houden of te brengen. Het betekent ook dat de compensatie van mogelijke inkomens- en vermogensschade van de betrokken eigenaren en gebruikers aan de orde dient te komen. Artikel 31 van de Natuurbeschermingswet 1998 is juist voor dit doel door de wetgever in de wet opgenomen en deze heeft gemeend daarmee een voldoende mogelijkheid voor nadeelcompensatie te bieden. Resolutie 2004/2164(INI) van het Europese Parlement over de financiering van Natura 2000, waarnaar verschillende keren in zienswijzen is verwezen, biedt dan ook geen grond voor de stelling dat artikel 31 van de Natuurbeschermingswet 1998 onvoldoende compensatiemogelijkheden zou bieden.

Eigendomsrecht

Van schending van het eigendomsrecht en van strijdigheid met artikel 1 van het Eerste Protocol van het Europese Verdrag voor de Rechten van de Mens (EVRM) is geen sprake. Artikel 1, eerste lid, van het Eerste Protocol van het EVRM bepaalt dat alle natuurlijke rechtspersonen recht hebben op het ongestoord genot van hun eigendom en dat niemand van zijn eigendom zal worden beroofd, behalve indien sprake is van algemeen belang en met inachtneming van de voorwaarden neergelegd in de wet en in de algemene beginselen van het internationaal recht. De voorwaarden die worden gesteld aan het beheer van grond, die nodig is voor het realiseren van het Natura 2000-netwerk, leveren geen aantasting op van het recht van eigendom. De bepaling uit het EVRM laat onverlet dat de Staat het recht heeft om die wetten toe te passen die noodzakelijk worden geacht om het gebruik van eigendom te reguleren in overeenstemming met het algemeen belang.

Toelichting op de selectie- en begrenzingscriteria die bij de aanwijzing van het Vogelrichtlijngebied Drents-Friese Woud gebruikt zijn.

Onderstaande paragrafen zijn opgenomen in de Nota van toelichting van het Vogelrichtlijnbesluit.

3 Gebiedsbeschrijving, aanduiding leefgebied en begrenzing

3.2 Aanduiding leefgebied

Het Drents-Friese Woud is aangewezen als speciale beschermingszone vanwege de aanwezigheid van bossen, heide, stuifzanden en schrale graslanden die als geheel het leefgebied vormen van een aantal in artikel 4 van de Richtlijn bedoelde vogelsoorten. Het vormt als zodanig het leefgebied van een aantal soorten van Bijlage I (art. 4.1) en fungeert tevens als broedgebied in de trekzone van andere trekvogelsoorten (art. 4.2). De begrenzing van de beschermingszone is zo gekozen dat een in landschapsecologisch opzicht samenhangend geheel is ontstaan dat voorziet in de beschermingsbehoefte met betrekking tot het voortbestaan en voortplanten van bedoelde vogelsoorten.

4 Vogelkundige waarden

4.1 Kwalificerende vogelsoorten

Het Drents-Friese Woud kwalificeert als speciale beschermingszone omdat het behoort tot één van de vijf belangrijkste broedgebieden voor Wespendief, Zwarte specht, Boomleeuwerik en Grauwe klauwier⁶⁴ in Nederland.

Soorten van Bijlage I waarvoor het gebied tot "een van de vijf belangrijkste" in Nederland behoort

Soort	Art. 4	Brv ^a	Aantal NL ^b	% in 5e ^c	% in sbz ^d	Telperiode
Wespendief <i>Pernis apivorus</i>	1	ja	700	— ^c	1,0%	1993-97
Zwarte specht <i>Dryocopus martius</i>	1	ja	2 600	1,0%	1,0%	1993-97
Boomleeuwerik <i>Lullula arborea</i>	1	ja	3 100	2,8%	2,8%	1993-97
Grauwe klauwier <i>Lanius collurio</i>	1	ja	200	2%	2%	1993-97

(a) De kwalificatie betreft in het gebied broedende vogels (indien ingevuld met "ja")

(b) Omvang van de Nederlandse broedpopulatie (in paren)

(c) Aantal in het op vier na belangrijkste gebied (5e gebied) uitgedrukt als percentage van de landelijke broedpopulatie; voor de Wespendief konden in totaal slechts vier gebieden worden geselecteerd

(d) Aantal in het onderhavige gebied uitgedrukt als percentage van de landelijke broedpopulatie

4.2 Andere relevante vogelsoorten

De bossen, heidevelden, vennen en schrale graslanden zijn verder van belang als broedgebied voor Dodaars, Draaihals, Paapje, Roodborsttapuit en Tapuit (trekvoegels opgenomen in de nationale lijst van met uitroeiing bedreigde of speciaal gevaar lopende soorten). De biotopen van deze vogels hebben mede de begrenzing van dit gebied bepaald.

4.3 Plaatselijke omstandigheden

Wespendief en Zwarte specht komen verspreid in de bossen van het gehele gebied voor. De Draaihals is voornamelijk aangetroffen in open bosterreinen rond het Wapserveld. De Boomleeuwerik is gebonden aan zandverstuivingen (Aekingerzand), open heide en kaalslagen, die in het gebied voorkomen. Ook de Roodborsttapuit wordt op alle heideterreinen aangetroffen, maar daarnaast ook op aangrenzende, uit productie genomen cultuurgronden (o.a. Oude Willem en het dal van de Vledder Aa). De Tapuit is in het

⁶⁴ Onderstreepte soorten zijn opgenomen in Bijlage I van de Richtlijn (artikel 4.1).

gebied zowel een soort van droge heide en stuifzanden als van de grote kaalslagen. De Grauwe klauwier is voornamelijk aangetroffen aan de randen van schrale graslanden in het Noorderveld en langs de bovenloop van de Vledder Aa. Het Paapje komt behalve in en langs schrale graslanden (o.a. beekdal Vledder Aa) soms ook voor aan de randen van heidevelden. De Dodaars nestelt in vrijwel alle vennen met voldoende water en oevervegetatie zoals Grenspoel, Gouden Ploeg, Vossenveen, Noordsveen en Adderveen. In 1999 hebben enkele Kraanvogels in het gebied overzomerd.